大正九年十二月四日 第三種郵便物認可　昭和十三年五月二十一日　新京日日新聞　（日曜日）　第五千五百十號　（一）

新京日日新聞

夕刊　五月二十一日

本紙一部五錢 一ヶ月壹圓 定價郵税一ヶ月五拾五錢 廣告料金 普通一行壹圓五拾錢 特別一行貳圓五拾錢
發行所 新京永樂町四ノ二 新京日日新聞社 電話（編輯局專用）(3)三二〇〇（營業局專用）(3)三二〇五
發行人 七河忠 編輯人 松本榮勇 印刷人 永越內之介

よい酒 うまい酒 鳳凰 ホーオー

徐州陷落を聞召され 天機殊の外麗し

畏し戰線將兵の上しのばせ給ふ

【東京國通】徐州大勝を告げる祝賀サイレンは廿日朝綠濃き大內山にもこだましたが、明るい勝利の響きは畏きあたりのお側近くまで達し、天皇陛下にはいと御滿足の御樣子に拜察されたと洩れ承る、廿日早朝大本營陸軍部に到着した公報の內容は直ちに侍從武官府へ齎され、當直の四手井陸軍武官から內奏、陛下には天機殊のほか麗しく聞召され畏くも戰線にある將兵の上をしのばせられてか御感殊に深げに拜されたと承る

【東京國通】伏見軍令部總長宮殿下には徐州作戰成功に關し及川支那方面艦隊司令長官及び寺內、畑兩軍司令官宛廿日左の如き御祝電を發せられた

軍令部總長宮殿下 御祝電

支那方面艦隊司令長官宛
徐州作戰の成功を祝し貴艦隊の適切有效なる協力を多とす

北支那方面軍司令官、中支那方面軍司令官宛
徐州方面における大作戰見事に成功し、偉大なる戰果を擧げられつゝある慶祝の至りなり、玆に深く貴司令官以下麾下將兵の勞苦を察すると〻もに、殉國の英靈に對し深厚なる弔意を表す

なほ米內海相も左の祝電を發した

支那方面艦隊司令官宛
徐州會戰において海陸緊密なる協同により赫々たる戰捷を獲られたるを祝す

北支那方面軍司令官、中支那方面軍司令官宛
徐州方面における貴軍の輝く戰捷を祝す、なほ殉國の英靈に對し弔意を表す

×××

徐州潰走兵を 腹背から强壓す

連雲港占領後の戰果

【上海廿日發國通】常に意表を衝いて電光石火の作戰により南北支那沿岸の要地を次々と占領、致命的打擊を加へつゝ活躍を續けるわが海軍は廿日朝またしても果敢な敵前上陸を決行、間髮を入れず一擧に連雲港を占領したが、同港は背後十哩の地點に海州を控へる隴海線の起點で今次事變當初より支那側は逸早く海州連雲港一帶に陣地を築きわが軍の上陸に備へてゐたが、數回に亙るわが海軍機の猛爆と地上部隊の迅速なる進擊に早くも逃げ足立ち海州守備隊は今月初旬逸早く棧橋を破壞、連雲港正面の西連島脇の水路には數十隻の汽船を沈めて完全なる封鎖を行つてゐた、同港背後の峨々たる山上には何れも軍事施設を行ひ徐州方面より潰走の敵敗殘兵は同港附近の殘留部隊と合して必死の抵抗を試みんとしたが、逸早くわが軍に側壓され東進の地上部隊との間に忽ち腹背より攻擊を受けるに至つた、既に支那軍の爲に取り外され破壞されてゐる海州に至る十哩の鐵路はわが軍の手により間もなく復舊するが、その曉には同港より隴海線による軍需品その他物資の奧地輸送は極めて自由になり大陸の腹部を橫斷する兵站線の大動脈は一ある こゝにわが手に歸するわけである

完全に封鎖

【上海廿日發國通】廿日わが海軍陸戰隊の攻略した連雲港は黃海の門戶海州の外港で、隴海鐵道收入および團匪賠償金のベルギー受領分等をもつて一九三三年七月より工事に着手、翌年四月には一部完成し更に海州よりの鐵道連絡も完成せるため黃海唯一の良港たる名を獲得した、附近一帶は漁業および鹽業の中心地として知られ特に海州鹽の名をもつて知られる、鹽業は支那において有數の地位を占めてゐるが支那事變以來鹽業事業は殆ど休止され、あまつさえ支那軍は從來日本海軍進擊のルーマーに怯えてしばしば同港の港灣施設および附近倉庫鐵道等を破壞したこともあつた、支那軍はわが海軍の同港占領によつて隴海線の東端を失ひ文字通り袋の鼠と化したわけである

大運河渡河部隊 北上軍と連繫

敵の退路を完全に遮斷す

【北京廿日發國通】大運河を渡河したわが精鋭〇〇部隊は敗走する敵を急追してこれを西南方に壓迫しつゝあるが、すでに宿縣を占領して徐州よりの支那軍敗走部隊の退路を遮斷した北上軍と至近の距離に到達、南北兩軍相連繫して大包圍殲滅戰の態勢を完成せんとしてゐる

各地に敵擊攘

【北京廿日發國通】山西省西南部侯馬鎭及びその南方汾河南岸の圍壁を有する小部落に蝟居せる約五千の敵に對し十六日から攻擊中の〇〇部隊は二十日遂にこの敵を擊退、敵は西南方山地に潰亂しつゝあり、〇〇部隊はこれを山地に壓迫追擊中である

呂館、白口を攻略

【濟南廿日發國通】黃河渡河部隊の一部〇〇部隊は十七日午後十一時卅分蘭封東北老城を去る八キロの朱良店附近において約千五百の敵と遭遇、寡兵よくこれを擊破潰走せしめた、敵の遺棄死體七十三

【北京廿日發國通】蘭封東方地區に進擊したわが部隊は十九日隴海線內黃、國頂間の呂館及び白口を攻擊、一時間半にして同部落を攻略した、敵は百九十五師の約一萬で、わが猛擊により粉碎され、小銃彈二萬及び死體百餘を戰場に遺棄して潰走した

珠蘭附近の敵軍 山岳地帶遁入

【〇〇廿日發國通】珠蘭附近に敗走集結した敵約十萬はわが陸海空の各部隊と地上部隊の猛擊に堪へかね血路を開いて廿日午後三時頃徐州南方の山岳地帶たる高古山、龜山、胡山、尖山、狼山、打鼓山等の山嶺に敗走、更に永城附近に逃走せんとする形勢にあるので〇〇部隊は迂回して敵の退路を包圍し、また宿縣方面より北上中の覆面の奇襲部隊は西南方より、北支南下軍〇〇部隊は東方よりこれを包圍しこれらの敵を捕捉殲滅せんとしてゐる

蒙疆新聞社成立

【張家口廿日發國通】蒙疆地區における新聞通信の一元的統制機關たる株式會社蒙疆新聞社は廿日張家口に創立總會を開催し正式成立したが、役員は左の如く決定した

理事長松本於菟男、理事杉谷壽藏、相運（察南）孫植（晉北）監事伊藤欽、久光政男

徐州の陷落で

わが財界著しく明朗化す

【東京國通】徐州陷落はすでに豫期された事實であり、財界方面では之をもつて長期戰に對する心構へを一層强化する一つの段階として極めて冷靜なる態度で臨んでゐるが徐州占領を轉機とする局面の展開は經濟界一般に明朗色を與へてゐる、すなはち徐州攻略によつて今後いよいよ本格的の戰時體制に入り政府の財經政策は一段と强化されることは必至であつて、これに對する國民一般の覺悟を要請される次第であるが、徐州作戰の一段落は支那事變に關する全局面に非常な安全感と明朗色を與へることは南京陷落以上の事實である、從つてこれによつて北支ならびに中支經濟工作の具體化が促進されるとゝもに蔣政權沒落の運命がいよいよ確定的に認識され、同時に懸案の中華民國臨時政府及び同維新政府の關稅改正ならびに合併問題が促進さるべく日支經濟關係は漸次軌道に乘り來るものと期待してゐる

熊本、宮崎兩縣に 反戰ビラ撒布

國籍不明の怪飛行機飛來

【東京國通】廿日午前四時頃熊本、宮崎兩縣下上空に國籍不明の飛行機一機現はれ約一時間にして太平洋上に機影を沒した、右飛行機は直後球磨郡四ツ浦、多良木、黑肥地、椎葉山奧ならびに宮崎縣の富島附近に反戰ビラ多數が撒布されてあるのを發見したが、目擊者の談によれば、右飛行機は白色ダグラス型にしてビラの撒布された場所が右飛行機のコースとほゞ一致せることと並びにビラが樹上にも發見せられること等により右飛行機が撒布したものではないかと推定されてゐる、なほ怪飛行機の正體についてはまだ適確には判明せず撒布されたビラの內容から見て支那或は某國の飛行機ではないかと見られてゐるが、わが前線部隊の徐州攻略戰大捷に沸き返る現地住民は兒戲にも等しき國內攪亂戰術を一笑に附して何等人心に動搖はない

國府窮餘の デマ放送

民衆却つて憤激

【北京廿日發國通】漢口政府は徐州陷落による民心の離反をおそれ樣々のデマ放送を行つてゐるが、二十日漢口軍政當局は

わが空軍部隊は十九日大擧本事變最初の日本空襲を敢行、九州、瀨戶內海を經て神戶、大阪兩都市を空襲し爆彈及びビラを撒布し全機無事歸還した

と發表し、徐州敗戰を糊塗せんとしたが、この荒唐無稽の放送は却つて民衆の反感を買つてゐる

李師長拳銃自殺

【曹州廿日發國通】曹州入城のわが〇〇部隊が逮捕せる敵兵の談によれば、わが軍の曹州攻擊があまりにも突然行はれ且つ猛烈を極めたゝめ曹州防禦の第二十三師長李必蕃は脫出逃亡の機會を失ひ捕虜となるを懼れて支那軍人としては珍らしくピストル自殺を遂げ同時に師團司令部に居合せた參謀長黃經東及び旅長二名は行方不明となつた

ソ聯農務人民委員投獄さる

廿日當地某機關着情報によれば、ソ聯邦農務人民委員エイヘは反革命分子嫌疑により檢擧投獄されたこと判明した、エイヘは一九三五年二月ポリトビユローインよりシベリア黨部書記長に轉じ一九三七年十月農務人民委員となり今日に至つたものである

德川家達公赴歐

【東京國通】日本赤十字社々長德川家達公は來る六月廿日ロンドンで開催される第十六回赤十字國際會議に出席するため廿一日午後一時五十分東京驛發午後三時橫濱出帆のエムプレス・オヴ・ロシヤ號で赴歐の途に上ることになつた、今回の會議には最近の兵器の進步に依り戰鬪方法變化が齎らした幾多の新問題が提出されるので會議の結果は極めて重要視されてゐる

帽子は岡田 吉野町二丁目 電(3)三三二一

政治的、軍事的に 飛躍的に大展開

英國百八十度の轉換は必至

【上海廿日發國通】徐州陷落は軍事的には敵が起死回生の希望を繫いだ蔣介石ラインの國防的價値を

全然 喪失せしめ反戰意識を刻みつけたるに反し、わが軍は津浦線による南北兩戰區の交通連絡成つてこゝに北支、中支或は蒙疆地方軍も打つて一丸とする一元的用兵作戰をなし得る事となつたのみならず、黃河流域の確保により今後は十二分の機動力を發揮して山西、河北、綏遠方面の敵のゲリラ戰術の側面を脅威する絕對有利の條件を具備し、漢口に對し直接的脅威を與ふる體勢を整へるに至つた、さらにこれを政治的觀點より見るも支那更生の途が北京、南京、上海三樞軸を貫流しこゝに北支五省及び中支三省は事變以來はじめて地域的に結合するわけで臨時、維新兩政權の合流機運は著しく促進せられ一國一政府の理想に向ひ本格的協議が近く進められるものとみられる、これに反し國民政府の自壞作用は可速度的に進展すべく、國民黨は從來陳誠等を

先頭 とする國民黨內急進分子によつてリードされて來たが、今後は漸次蔣介石の腹臣ともいふべき陳立夫、陳果夫のCC團藍衣社、黃埔軍官系汪精衛を中心とする和平論が擡頭すべく從つてこれらの對立紛糾は深刻化し、一方國府內における共產黨勢力の增大と國府全體の左翼化に伴ひ黨內各派の分裂現象を誘發して國府の自壞作用は不可避の運命にまで發展するものと觀される、さらに經濟上よりみるも黃河流域の產業經濟的價値の重大性より推して奧地政權への影響は甚大であり、且つ鐵道の恢復に伴ふわが大陸經營の進展と南北產業の興隆及び相互利用に伴つて戰區の經濟活動は急テンポをもつて舊態に復すべく進んで幣制統一の機運も著しく促進されるであらう、つぎに第三國への

影響 として考慮さるべきはわが赫々たる戰捷の現實の前に支那の惡質デマ放送宣傳の假面が完膚なきまでに剝がれて支那の對外信用を失墜せしめ、一方從來ともすれば歪曲された日本の實力が全世界の耳目に牢固たる認識を與へたことである、第三國は今後いよいよ新興支那政權の實力を認識せざるを得ない立場に置かれたので今後國民政府の戰鬪力の減退、地方政權への轉落に伴ひ對支態度を反省するに至るべきは當然であり、時に甚しき昏迷に陷つた英國が今後何等かの機會にリアリズム外交の本領を發揮して百八十度の轉換を演じ、既存權益の保有と新たなる權益の獲得のために日本の優先的地位承認を前提として新興政權へ秋波を送り來ることも豫想に難くない、かく觀じ來れば徐州陷落の意義は相當に重大なるものであり日支事變はこれを

轉機 として軍事的には勿論政治的にも經濟的にもさらに飛躍的情勢の展開を示すこととならう

人事往來

着京

▲北原喜八郎氏（大倉商事）廿一日來京國都ホテル
▲甲斐喜八郎氏（日本鹽業）同
▲小川理氏（古川電機）同
▲大澤德太郎氏（鐵鋼協議員）廿日來京ヤマトホテル
▲長倉親義氏（滿鐵社員）同
▲田中九一氏（同）同
▲村岡喜太夫氏（會社員）同
▲山谷太郎氏（同）同
▲蘆原治三郎氏（貿易商）同
▲田正綱氏（滿洲里領事館）同
▲今井孝氏（商業）同
▲山岡信夫氏（會社員）同
▲片岡安氏（同）同
▲宮原藤吾氏（同）同
▲宮崎直記氏（滿鮮坑木）同
向陽ホテル
▲福田稔氏（同）同
▲高木德次氏（同）同
▲松井淺市氏（滿水組）同
▲仲西三良氏（代議士）同
▲笹沼周作氏（安東省農務科長）同
國際ホテル
▲所政武氏（官吏）同
▲奧田貞夫氏（同）同
▲佐藤朝海氏（同）同
▲野中惟一氏（電業）同
▲朝倉昇氏（資生堂）同
▲庵原正治氏（同）同
▲山野邊長雄氏（官吏）同
▲北出竹次郎氏（織物商）同
▲中西甚氏（會社員）同
▲大野靜夫氏（同）同
▲近藤正郎氏（滿洲輕金屬）同
滿蒙ホテル
▲稻垣直文氏（醸造業）同
▲佐藤忠治氏（商業）同
都ホテル
▲松本武雄氏（會社員）同
▲原龍三氏（滿鐵社員）同
蓬萊ホテル
▲川村德次郎氏（商業）同
▲上野充一氏（滿鐵社員）同
▲權田邦彥氏（同）同
▲味村悟郎氏（同）同
▲山田末次郎氏（織物商）同
▲川村篤司氏（福昌公司）同
大都ホテル
▲白勢量作氏（新潟駐在滿洲國名譽領事）同
▲片山三男氏（新潟東亞貿易協會長）同
▲佐藤政治郎氏（辯護士）同
▲齋藤信一氏（農業）同
▲鳥井愛己氏（會社員）同
▲崎川茂太郎氏（同）同
▲筒井楠治氏（藥業）同
▲丹下敏行氏（會社員）同
富士屋旅館
▲田中義丸氏（同）同
▲本間七郎氏（同）同
▲佐野英氏（同）同
▲藤井正一氏（商業）同
▲鹽崎彥太郎氏（綿糸商）同
帝都ホテル
▲藤井忠一氏（同）同

出發

▲晉北學院滿洲國視察團卅名廿一日午前十時發はとで大連へ
▲呂產業部大臣午前八時發ひかりで安東へ
▲若宮貞夫氏 哈市へ
▲板垣和雄氏 大連へ
▲清水雅氏 同
▲森山德次郎氏 同
▲足助純次郎氏 同
▲石原藏氏 鞍山へ
▲前田辰之助氏 大連へ
▲出口文郎氏 奉天へ
▲南條房造氏 同
▲渡邊厚氏 大連へ
▲武藤一太郎氏 奉天へ
▲三上寅吉氏 同
▲村一男氏 京城へ
▲武田準一氏 同
▲大野幸次郎氏 哈市へ
▲井坂馨氏 同
▲荒木米吉氏 同
▲大川定雄氏 奉天へ

その日く

□ 捷報は捷報に相次いで至りまことに男五月の空を明るくする

□ 美しき五月となればといふ言葉、いま勇しき五月となると改めるか

□ むかし敗北主義といふのがあつた、支那共產派などこれを唱へては如何

□ 神苑の朝嚴かに戰勝を奉告して、いくさの庭ならずともたゝかふ氣持で

□ やはらかた楊柳の綠も漸く色濃く、さゞなみ打つ淨月潭は招く

東京秘詩

松竹大船文藝巨篇 島津保次郎監督作品

淺草の灯

原作 濱本浩　脚色 池田忠雄　撮影 生方敏夫

上原謙　夏川大二郎　高峰三枝子　坪內美子　杉村春子

新築地より特別出演 德大寺伸・齋藤達雄 小林十九二・近衛敏明 藤野秋雄・西村青兒 河村黎吉・岡村文子 笠智衆 出演

淺草の昔懐しきジンタの音、呼び込みの聲に哀愁を感じたオペラ爛熟期！懐しの十二階が花やしきの裏に聳えて、公園六區の在りし昔の面影を描き出す淺草の灯

R・K・O パテーニュース　同盟ニュース　東日・大每ニュース

松竹京都特作品 古野英治監督作品

大江戶の闇に蠢く御用提灯

鼠小僧初草鞋

坂東好太郎 主演

高松錦之助 最上米子 天野刄一 葉山純之輔 花岡菊子 白妙公子 柳さく子 志賀靖郎 助演

立身出世の希望に燃え江戶へ上つた太郎吉が貧しきを救つて俠盜と謳はるゝ中に故鄕に殘せし父を思ひ江戶を旅立つ初草鞋！骨肉愛と世相を描いた完璧の名作！！

廿二日より四日間　明日は十一時より開映　正午まで割引 四〇せん　普通料金階下 五〇せん

長春座

イナリ　カフエー INARI　富士町2丁目 電3.5426

近づく海軍記念日
徐州戰捷に想出も意義深く
慶祝武道優勝者に谷本司令官特賞
全市民には海軍旗徽章配布
盛大な記念行事準備

支那戰線に於て皇軍壓倒的の戰果を收めつゝある今日第卅三回海軍記念日は特別市公署主催のもとに記念式典、模型軍艦爆破、講演と映畫會その他の各種行事も賑々しく二十七日を期し擧行されることとなり市公署ではその準備に忙殺されてゐるが、當日西廣場小學校で行はれる武道大會は午前九時開催を午後一時に變更され團體個人優勝者には駐滿海軍部司令官特別賞を出すこととなつてゐる、二十四日正午より協和會第一會議室で役員參集出場各團體の組合せ決定を爲すこととなつてゐる當日の式典は晴雨に拘らず決行することとなつてゐるが市公署では參列者の爲本年は無料で海軍旗のマーク六千個を市民に配布した、尙今回記念行事の華武道大會の締切は二十三日迄、參加希望者は至急市公署內體聯事務局武道部宛申込まれ度いと【カットは海軍旗マーク】

勤務時間の戰時體制
商工省暑休取止

【東京國通】戰時體制下における商工省は陸海軍についで重要なる役割を果してゐるので同省では夏期の暑休廢止および半日勤務を全く停止し土曜日のみ半ドンを認めることゝして完全にその機能遂行に當ることになつた、特に五月から開設された外局臨時物資調整局は軍事資材の供給、國民生活の物資の調整を企てる心臟部であるため全局員は平時でも勤務時間といふ事務的觀念を捨て、戰線にある皇軍將兵の一員と同じ覺悟をもつて朝から夜までの超勤務ぶりを見せてゐるが、時局益々重大なるに鑑みて同局長官である吉野商相は次長村瀬次官と協議の結果、日曜日の勤務は局員を二部制として半舷上陸といふやうな形式で勤務を行ふことに方針を決定し、近くこれを局員に發表することになつた

京吉驛傳新京代表
二十四日練習打合會

本社主催滿洲陸上競技界の華京吉マラソン新京代表チーム十五名は二十日決定發表され征覇目指して進む新京チームは水谷壽一、本野仁治兩氏指導のもとに猛練習を開始することゝなり、廿四日午後四時より市公署會議室で役員選手參集今後の練習方法その他について協議打合せをなし大會當日の萬全を期することゝなつた

徐州陷落奉告祭

徐州完全占領の報に新京神社では二十一日午前十時から徐州陷落奉告祭を執行した、支那事變の聖戰の輝かしい一頁に喜びの市民達は定刻までに境內を埋めて約八百名參集、先づ修祓、神饌を供へ後植村神職祝詞を奏して玉串奉奠に移り齋主に續いて氏子總代在鄕軍人會、國防婦人會等各代表十八名順次玉串を奉奠した、この間淸澄な神域の空氣の中に參列者何れも粛々たる戰捷を祝すると共に忠勇なる戰歿勇士の忠靈に對し淚を灑らし今後の銃後の護り益々固からんことを誓ひ同十時半閉式した【寫眞は奉告祭】

市公署分會
英靈に感謝

協和會特別市公署分會では二十一日午前十一時半全員前庭に集合の後忠靈塔に向け行進徐州陷落に際し皇軍勇士英靈に感謝を捧げた

宮廷造營籌備委員會
陣容整備

政府では宮廷造營籌備のため康德二、七、三〇附を以て宮廷造營籌備委員會官制を公布し同日附委員、幹事の任命を見たが其後退官、轉任並行政機構改革等の爲異動あつた爲改めて委員及幹事の陣容を整備し本格的籌備に着手することゝなり五月二十日附左の通り任命せられた

委員長及副委員長は宮廷造營籌備委員會官制第三條（康德二、七、三〇）により

委員長　國務總理大臣　張景惠
副委員長　宮內府大臣　熙洽

宮廷造營籌備委員會委員、幹事長、幹事は同日附を以て左の如く任命、委囑さる

參議　大橋忠一
治安部大臣　于芷山
民生部大臣　孫其昌
總務長官　星野直樹

特派爲宮廷造營籌備委員會委員（被仰付）
總務廳次長　神吉正一

特派爲宮廷造營籌備委員會幹事長（を命す）
總務廳次長　谷次亨
總務廳主計處長　古海忠之
營繕需品局長　笠原敏郎
營繕需品局營繕處長　桑原英治
治安部次長　薄田美朝
新京特別市副市長　關屋悌藏

派爲宮廷造營籌備委員會幹事（を命す）
尙書府秘書官長　武宮雄彥
宮內府警衛處長　長尾吉五郎

委囑宮廷造營籌備委員會幹事　康德五年五月二十日附（各通）

尙康德二年七月三十日附に任命せられたる右現委員及幹事は左の通りである

委員　宮內府次長　入江貫一
同　參議府參議　沈瑞麟
幹事　宮內府總務處長　許寶衡
同　宮內府內務處長　商衍瀛

盜まれた客馬車

山東省生れ、市內東安屯十二號居住客馬車夫趙玉升（二二）は十九日午後九時城內大馬路と四馬路の交叉點に於て肥滿せる年齡三十歳位の滿人を乘せ滿鐵消費組合前で降ろしたが、乘車賃十六錢のところ一圓を出されたので小錢に交換のため客と同行し附近の滿人商店で煙草一個を買ひ店を出て見たところ客馬車長三三五號一合赤毛の馬諸共時價五百圓餘が影も形もなく消へてしまつた、方々を血眼で搜して廻つたが發見されず二十日午後三時中央署に屆出た、犯人は肥滿せる乘客とその一味の者の仕業と見られ目下搜査中であるが、尙車は同日午後二時頃大陸科學院附近に放棄されてあるを發見した

滿洲電氣協會
けふ發會式擧行

滿洲電氣協會は治外法權撤廢によつて新たに滿洲國法人として誕生することゝなり、廿一日午後日滿軍人會館において舊協會最後の總會に引續き午後二時より發會式を擧行した、出席者は協會側會長岸信介氏以下各理事をはじめ協會員一同のほかに關東軍、日滿兩政府滿鐵、電業、滿業はじめ各會社の代表者等合計約百五十名、椎名常務理事の開會の辭についで理事長岸信介氏の挨拶及び來賓たる東條參謀長、大津關東局總長、呂產業部大臣、李交通部大臣、松岡滿鐵總裁、吉田滿洲電業社長、貝瀨技術協會々長、西田電氣學會々長、梶井電氣通信學會々長、池尾電氣協會々長の各祝辭これについで鮎川滿業總裁の「滿洲重工業に就て」と題する講演を行ひ、終つて椎名常務理事閉會の辭を述べ全員乾杯、萬歲を三唱して式を閉ぢた

理事定員變更

滿洲電氣協會では廿一日午後一時より日滿軍人會館に於て總會を開催、先般の理事會の議を經たる理事定員變更の件及びそれに伴ふ理事補充の件を可決した、新理事左の如くである

關東遞信局監督課長矢部嘉彌、滿鐵新京支社長平島敏夫、滿炭技術顧問窪內石太郎、滿鐵理事中西敏憲、電々技術部長中村珍次

乳幼兒愛護の歌
一般募集締切
廿三日入選作決定

特別市公署主催乳幼兒愛護週間は愈よ六月一日より開始せられるがこの週間行事を更に一層意義づける爲乳幼兒愛護の歌を一般から募集中のところ全滿各地は勿論遠く釜山、京城方面より應募があり二十日迄の締切では滿文四十一、日文八十計百二十一通の多數に達したので二十三日關屋副市長、大塚淳氏等が審査員となり入選作を決定の上發表することゝなつてゐるが大塚氏が作曲の上一般に愛唱普及せしめることゝなつてゐる

南關警察署を
和順警察署と改名

首都警察廳に於ては嚢の署長會議の結果にもとづき管下各署の管轄區域變更について企劃中であつたがこれが第一着手として現在の南關警察署を改名して和順警察署とすることに決定、二十一日付を以て治安部より認可された、理由は現在の南關警察署は開廳當時南關にあつた關係上その儘名前をとつて南關と呼び今日に至つたが康德三年現在の所在地である吉林大街十六に移轉し管轄區域も和順區、淨月區、南河區東區となつた後も依然としてこの名前が用ひられてゐたもので現在の南關地區は四道街警察署の管轄區域であるため往々市民にも誤まられる事尠くないのでこゝに署名を變更することゝなつた

尙大經路警察署も來る六月頃日下同治街に新築中の廳舍に移轉する豫定であるが、これと同時に署名並に管轄區域に多少の變更があるものと見られてゐる

滿鐵辭令

（鐵道總局）

鐵道總局保健課新京在勤檢診醫　副參事　宮崎哲夫　新京檢診所主任を命す

新京機關區檢査員　鷹村信夫　東新京驛貨物員　增田滿志　牡丹江建設事務所機關士を命ず（五月十九日）

（牡丹江鐵道局）　新京鐵道工場勤務を命ず（五月二十日）

（牡丹江鐵道局）　職員　松木秋司　牡丹江鐵道局輸送課勤務を命ず（三月二十八日）

（北鮮鐵道事務所）　新京機關區技術員　職員　韓右錦　北鮮鐵道局事務所運輸課勤務を命ず（三月二十八日）

氾濫する修學旅行團
兒童列車運轉
けふ繰出した大群八百八十名

修學旅行團の往來で轉手古舞ひの新京驛では普通列車で收容することが出來ずとう〳〵小學校兒童だけの臨時列車を運轉した室町小學校三年、四年、高等一年總員四百五十名の土門嶺行と白菊小學校三年四年、高等一年總員四百三十名の吉林行と計八百八十名の兒童の大群にはとても普通列車に乘せられないと廿一日午前七時卅分新京驛發臨時列車を運轉したので子供達はこの列車は私達の汽車よと大はしやぎ元氣一杯で出發した、此臨時列車は吉林迄行つて子供達の樂しい一日の行樂の終るのを待つて再び新京へと運轉して午後六時十七分歸着する又十九日出發した順天小學校五年生百十名は哈爾濱見學旅行を終へて廿一日午前七時十分、十七日出發した白菊小學校六年生百二十四名、三笠小學校六年生八十二名は南滿旅行を終り午後四時三十分それ〴〵お母さん達に出迎へられて歸京した

華々しく蓋をあけた
飾窓競技大會
參加店全市に六十五店

滿洲電氣協會、滿洲電業新京支店主催の第八回ショーウヰンドウ裝飾競技大會は二十日一齊に飾窓の蓋をあけて以來どこも見物の山を築いてゐる審査は二十四日迄に終了、二十六日午後一時發表されるが一般からの懸賞豫想投票は審査員の決定した等級席順によつて採點し二十六日午後發表される、投票用紙は二十日から二十四日までの本紙朝刊に刷込んである、競技參加店はみしまや吳服店、深町履物店、江屋吳服店、岡田眼鏡店、金泰洋行、尙古堂表具店、乾寫眞機店、協隆洋行、中山婦人服店、阿曾時計店、日之出屋廣泰洋行、丸美屋、橫田洋服店、平木洋行、赤木洋行、愛久洋品店、明治製菓、中谷時計店、篠田吳服店、岩竹誠美堂、昭和電氣商社、滿泰洋行三窓、岩間商會、木村寫眞機店、森洋行、勝又洋服店、マルイシ商店、西村洋行、西山萬年筆店、滿喜屋吳服店、岩本靴店、寶山百貨店、ニッケギャラリー、三中井百貨店、櫻村洋行の外商業學校生徒がニッケ、三中井、寶山には三窓を用ひて競技に參加してゐる、又滿人外人側プリマ洋行ウイチュレゾン商會、興順增恒順昌二窓、寶泰興、福豐號和豐洋行、天錫昌、順德商場源昌號、泰鋭合二窓、源泰百貨店、振興合、同興茂、集升齋、老天合、寶泰昌が參加し滿附屬地、城內、新興市街等全新京市中に亘り六十五店の多きに達してゐる、競技に參加してゐる店の窓には日本人側は黃色の地に競の字、滿人側は赤色地に賽の字を刷つたマークが貼り出してある、投票箱の在るところは電業日本橋營業所、同興安大路營業所同城內營業所の三ケ所である

滿洲國籠球代表軍京都へ

【東京國通】滿洲國籠球代表軍一行は廿日午後十一時三十分東京驛發各方面多數の見送り裡に京都に向つた、一行は廿二日京都で京大と對戰の後歸滿する

神經痛 頭痛 齒痛 感冒 後藤散 出征必携 各藥店ニアリ

滿洲國惜敗
≡對文理大籠球戰≡

廿日午後四時から國民體育館で擧行、滿洲國は連日の試合で疲勞の色濃く前半文理大に離され、後半の力漏も空しく惜敗

文理大 57（36—17, 21—20）37 滿洲國

松岡總裁來京

十八日離京した滿鐵總裁松岡洋右氏は途中京城に下車南總督と懇談二十一日午前九時奉天着山口總局次長から社業狀況報告をうけ午前十一時三十分新京飛行場着直ちにヤマトホテルにて小憩の後ち理事公館に入つた、一兩日滯在の豫定なほ中西理事も同乘して來京した

西田電々理事

電々西田理事は京城に於て開催さるゝ日滿實業協會總會出席の爲二十四日出發、尙總會出席者一行と共に北鮮、間島地方視察の上六月五日歸任の豫定

市立醫院職員募集

新京市立醫院では事務繁忙のため諸設備を擴張することゝなり電話交換手及賣店事務員各一名をそれ〴〵募集してゐる、資格は十八歳以上廿五歳までの高等小學校卒業以上の女子で市內に確實な保證人を必要としてゐる、希望者は履歷書携帶の上午前中に同醫院庶務股に出頭せられたいと

拾ひ物

▲五月十四日ダイヤ街に於て（茶色ハンドバック金十八圓在中）中央通警察保管▲同日吉野町二丁目金泰洋行の商品券額面三十圓）▲十三日室町一丁目路上で（茶色皮手提鞄黑男襟黑紋付男羽織其の他在中）同

西本願寺日曜行事

日曜講演「すべてを捨てゝ」…森山布教使「白道を步む人」…光岡主任

日出を拜する集ひ

けふの日の出時刻五時七分、西公園護國忠碑前に於て市民早起會行事、右終つて忠靈塔參拜

メソヂスト教會

一、日曜學校　午前九時
一、エウスレイ感心二百年記念禮拜及洗禮式　午前十時十五分　說教「キリスト者の完成」山口牧師
一、夕拜「感謝會」午後八時

組合教會集會

五月二十二日（日）午前九時日曜學校 同日午前十時半禮拜說教「溢るゝ惠」高橋牧師 會堂老松町二十二（普通學校正門前）

日本基督教會

一、日曜學校　午前九時
一、聖書學校　午前九時十五分
一、朝の禮拜　午前十時半　說教「活けるキリスト」　秋月牧師
一、夕拜　午後八時　朝鮮京城教會牧師　說教「伊太利建國、愛國の志士マジニー」　秋月致牧師

あす（廿三日）

▲本社及交通會社主催淨月潭探勝會、出發午前十時、驛前より
▲徵兵身體檢査開始
▲春季第二次競馬

今晩の主なる放送

▲七・三〇國民歌謠（東京）ホワイト合唱團▲七・四〇講演「民族興亡の鐵則」（京都）高田保馬▲八・〇〇管絃樂「國民詩」（東京）岩代美津子▲八・三〇家庭メント（東京）水島亮太郎▲九・〇五長唄「常盤の庭」（新京）杵屋佐榮三外

第四回初音會
江戸小唄さらひ會
日時　五月廿二日（日曜日）正午
場所　新京記念公會堂
無料來聽歡迎
催主　田村小初

第廿二回 日曜奉仕

大人スムースシャツ		八五（一階）
紳士用沓下	三足組	六〇（同）
女塗下駄		七〇（同）
絹袷付ガーゼ婦人襦袢		三五（二階）
ロスムース子供アンダーシャツ	（七才―十五才）	七〇（同）
色ガス婦人沓下		九〇（同）
組立脇息		三・五〇（三階）
籐椅子		四・三〇（同）
電氣アイロン三ポンド（箱入）		三・六〇（同）
人絹絽半衿		一・三〇（同）
絞り帶揚		一・二〇（同）
通學用自轉車	二十吋	二〇・〇〇（四階）
籐製乳母車		四・五〇（同）
セル製風車大		三・三〇（同）
特選干菓子		一・五〇（地階）
ロシヤチョコレート詰合	三個入	二・三〇（同）
純正胡麻油	七〇〇瓦罐入	一・〇五（硝）
硝子切子中ジョッキ		一・〇〇（同）
極上生子バケ八寸		一・三〇（同）

新京 宝山 電代表（二）五〇二一番

材料掛助手募集
◎日本人四十歳以下
◎要保證人日給其他面談
希望者は履歷書持參左記に御出頭下さい
新京永樂町三ノ五
大林組新京出張所

日人守衛、女子給仕募集
中銀俱樂部女子受付係募集
一、守衛 1、年齡 二十六才迄の者（內地人） 2、學歷 高等小學卒業程度 3、兵役 軍隊既教育者たること（除短期既教育者） 4、保證人 市內に確實なる保證人を要す
一、女子給仕 1年齡 十七才迄の者（內地人） 2學歷 高等小學卒業程度 3、保證人 市內に確實なる保證人を要す
三、中銀俱樂部女子給仕 1、年齡 二十才前後の未婚者（內地人） 2、學歷 高等小學卒業又は高等女學校卒業 3、保證人 市內に確實なる保證人を要す
右に依り若干名募集す希望者は自筆履歷書持參の上來る五月二十八日迄に當課人事係に出頭相成度
滿洲中央銀行庶務課

大改裝成る
擴張の爲 女給さん多數募集
旧名コトブキ ミス日本
南廣場興安橋 電話（三）二〇〇一

やさしくたのしく（ダンサー養成も致します）
社交ダンス教授 初心者歡迎
一ヶ月 二〇、〇〇 十日券 一三、〇〇
時間 午後二時より十時迄
アオキダンスアカデミー
新發路帝都キネマ裏通 電（呼）②五二五二

民刑一般法律事務
辯護士 辨理士 小西眞一
新京西七馬路第一朝日ビル（朝日座西隣）電③三五二

大好評
土屋主稅大會
林長二郎一人二役
明日曜には是非豐劇に
豐樂劇場

フォト・コンクール
會期 五月二十九日（日曜）正午より 雨天順延
會場 牡丹公園
主催 光友會（乾內）
後援 乾寫眞機店（新京銀座一丁目）
銀パレス（新京興安新道）
ニュー銀座（新京銀座二丁目）
ハリウッド（新京日本橋通り）
規則書ハ後援ノ各店ニ御座イマス
麗人モデル多數參加

田村小初師主宰の 小唄初音會番組
廿二日晝から公會堂開催

田村小初さんの第四回小唄初音會が二十二日の日曜日正午から公會堂で催される、當日の番組は

高砂唄田村小延、絃田村小登代（以下先は唄次は絃その次あるものは替）▲戀しき人、お伊勢まゐり、都鳥 伊村、小勝、とみ江▲春がすみ、待ちわびて、小むろ 靜子、三日月、登喜子、月あかり、小登代▲春雨、小登代▲主さん、よりかゝり 小し、はや更けて、とみ江、小勝▲あら心なの、からくり、葉ざくら、大和席玉千代、千代丸、扇席笑丸▲待つ夜重ねて、うから、川風 扇席照若、小初、とみ江▲とめてはみたが、永い浮世 笑丸、小初▲新小唄、空や久しく、辰巳やよいとこ、坂はてる〳〵、立方扇席笑奴、石原、とみ江、小勝▲緋鹿の子、いつしか、晩にしのばゝ、武藤、とみ江▲濡れてしつぼり、宵の口舌 がん首、田島、小勝▲節分 吉三、空ほのくらき、我が住家、高柳、小初▲小唄ぶり初出見よとて、立方直子 大和席玉千代、とみ江、船に船頭、立方玉千代、田島 小勝、皆こゝに、立方笑奴 照若、小初▲屋台ばやし、立方扇席富三、笑丸、小初▲茶のとが、ぴんとすねては、夕立のはれて、登喜子 小初、とみ江、沖から、道は二筋、伽羅の香り、靜子 小初 玉千代▲風おり、だまされて、やくのは野暮、とみ江、小初▲梅雨もよい 三ツの車、さつま、玉千代 千代丸▲晴れて宵闇、蝙蝠 笑丸、小初▲二人が仲、雲にかけ橋、さみだれや、照若、小初、小勝▲人にひろはれ、船にせんどう、八重一重、伊村、とみ江、玉千代▲新小唄、立方扇席富三 水の出ばな、月は出毎、虫の音、石原、小勝、照若▲逢ふて別れて、お前と一緒 屋台ばやし、武藤、小勝▲落人、初雪、ぶらり、田島小初▲浦こぐ舟、のび上り筆いかさ、高柳、小初、勝▲逢ふは別れ、わしが思ひ、小延、小登代、小勝、翠帳紅閨、窓の白む、小勝、小初▲一聲、それですまふと、小初 小勝▲小唄ぶり、はんなり、立方直子 田島、とみ江▲色氣ないとて、立方玉千代、田島、とみ江▲初雪、立方笑奴、笑丸、小初、夜ざくら、立方富三、照若、笑丸……以上

ドン・コザック合唱團の短篇

トーキー初期に「白魔」に出演したロシアの生んだ世界的な合唱團ドン・コザック合唱團は、歐洲各地、英、米、濠洲にも出演、最近ベルリンに渡り好評を博してゐたがウファ文化映畫部で同團を出演せしめた音樂短篇が東和商事文化映畫部へ到着、日本版を完成した、「アヴエ・マリア」「野營の歌」「故鄕の歌」「ドン・コザックの歌」の四本で、「ヴオルガの舟唄」「二つのギター」を始め、ロシア民謠と踊り、教會音樂の粹を集めた藝術味豐かな短篇である

尚、同合唱團は三十五人の大編成で、ロシア革命の折祖國を逃れて、世界各地を廻り、指揮者セルゲイ・ヤーロフの指導により、今日の名聲を得るに至つたものである

世界の映畫館 八萬九千百餘館

全世界の映畫常設館は一體どの位あるか、大日本活動寫眞協會が調査した最近の統計によると、實に八萬九千四十館といふ驚くべき數字を示してゐる

しかもこれには滿洲國の百廿八館が入つてない、これを加へると八萬九千百六十八館となる

このうち、二千館以上を有つてゐる國は

獨逸五、三九五、英國五、〇〇〇、伊太利四、九〇〇、佛蘭西四、五〇〇、スペイン三、五〇〇、日本、二〇四〇

でわが國は世界の第八位である

滿映家族慰安會

滿洲映畫協會では來る二十二日（日曜日）午後六時より西廣場滿鐵クラブでニュース、短篇「海のつはもの」「娘よ何故さからふか」等を上映同社社員の家族慰安會を開催することとなつた

精養軒のときゑさんしばらく内地に歸つてゐたが最近歸京再びホールに元氣な姿をみせてゐる、矢張り彼氏が忘れられんものらしい▼曰く、私あの人が良い奥さんを貰つて幸福な家庭を營むのをみ屆けてから内地へ歸り度い、とおつしやる▼愛するといふ事は相手の幸福を願ふ心か！このしほらしい言葉は胸を打つ▼同じくこゝの洋子さん、私やせてゐるけれどもとても精力家よ、嫁さんに行つたらうんと亭主をいぢめてやるんだからと名の示すごとくヨウ氣なことをいつてゐた▼銀パレスのふさ子女史、此頃誰から覺えたのか變なまねをちよい〳〵やる、面と向つて下唇をつき出して御覽必ず應答がある

内地では洋畫新品の輸入が許可されたといふ快報が飛んでゐる、お先き眞つ暗で殆んど手をあげてゐた洋畫業者にこれは正しく旱天の慈雨でなくてはならぬ▼一向に實のそはない日本映畫再出發の聲も洋畫氾濫の前にあつてこそ空騷ぎで一顧だにされてはゐられたであらうが洋畫解禁と共に空騷ぎではあまされなくなつた、折角日本映畫へ繫ぎ止めた關心も大きな反動に煽り立てられさうだ▼再び再出發が今度は眞劍に實行に移されなければならない▼日でこそ容易に再出發と言ひ得る、然し映畫に携る人達が之を本當に自分の身に體してやる時が來なければ優れた日本映畫は生れない▼それにしても味氣ない日本映畫と僅かな歐洲もの、名ばかりのアメリカものを見せられてゐる滿洲のファンには今度の内地の洋畫解禁が限りなく羨しい▼殊に豐富なアメリカ八社の作品に接し得ない寂しさが痛感される、ボイコットを發つてから既に約半歲、滿映もノ宣戰布告〃の一手に何時までも拘泥つてゐる時でもあるまい、今さら揚足をとつて縮む人もゐないだらう、算盤の上から言つてみても今一度積極的な折衝が試みらるべき時であらう、大衆がそれを望んでゐる、そして絶大の支持を惜まないだらう

東京・本鄕・神誠館

日曜　甲寅　友引　收　星宿

舊五　四月　廿二日　廿三日

●一白の人　無謀短氣に走り易き日何事にも愼重が第一　乙と丁と丑が吉

●二黒の人　天馬空を馳るが如き勢ある大吉運の日なり　甲と乙と庚が吉

●三碧の人　浮雲のやうに落付の定かならざる薄運の日　丙と丁と丑が吉

●四緑の人　不相應の事さへせざれば大いに發展すべし　丙と乾と丑が吉

●五黄の人　初めは難みありとも後には大吉と成るべし　卯と乙と辛が吉

●六白の人　進退去就を愼み中を守りて偏らざるが吉し　甲と巽と庚が吉

●七赤の人　思はしからざる日外に出でゝ殊に然るべし　乙と巳と辛が吉

●八白の人　突進は戒しむべきも後退すべき時にあらず　甲と卯と辛が吉

●九紫の人　努力次第にて如何たる難關も突破し得らる　丁と辛と癸が吉

小兒科專門 太田醫院 新京神社南横 電③3839

選拔競演

浪曲大會

名人大家の脅威の的實力顯揚の大旆を翳す今！賣出しの人氣者が鎬を削る腕比らべ!!

出演者 八洲東鄕・龜甲齋大虎・宮川吉野 京山爲右エ門・都家三勝（外數名）

五月 廿四日 廿五日 二日限 於 記念公會堂

喰へごもく 飽ざり うな新のかば燒 扱は主人奴 人を引よす 腕を持しか

新京興安大路三丁目 青陽ビル うな新 電話③三三四五

22日より

目前に迫る夏……本年度流行の尖端を往く弊店獨自のかずくを取揃へ……!!

夏物大賣出し

夏の肌着充實 夏帽子新入荷 本年流行の新品多數に蒐めて 一階

夏の 染織逸品會 於六階催場 二十二、三日……二日限り 寶山好み優良特撰呉服の逸多彩に蒐め!!………

夏の 婦人子供肌着充實 二階

夏の 玩具と子供乘物特賣 四階

凉夏の必需品 籐製家具陳列會 三階

夏の魅感 ガラス製品充實 本年新製カツトグラス豐富充實………… 三階地

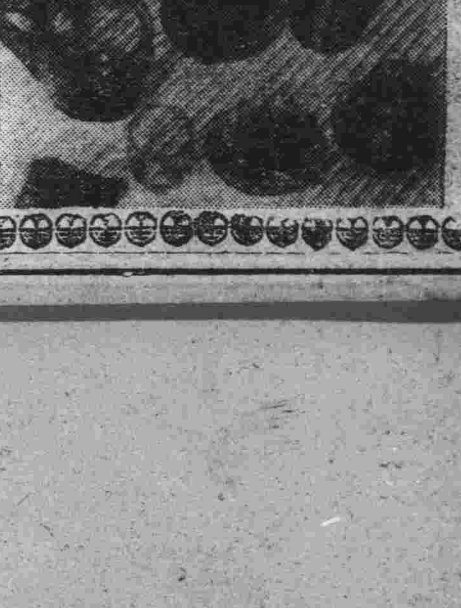

營業時間 平日午前九時半より午後八時まで 土、日曜午前九時半より午後九時まで

來る二十六日より二十九日まで 朝鮮物産宣傳即賣見本市 於五、六階催場

主催 朝鮮總督府 後援 新京日本大使館 新京商工公會

新京 寶山 電代表(二)五〇一一番

牛乳は 柳川牧場 御見舞品に弊場の牛乳券を！ 全乳一合七錢 場主 柳川吉美 電話（２）二八五七番

寫眞は 大和寫眞館 永樂町三ノ一九 電話③五一五三番

時計を生かすは技術の力 何回修繕しても御滿足でない……時計は一度當店に御相談下さい

蓄音器 萬年筆 責任修理

天龍堂 大同大街四二二（滿鐵病院西横）電話3二〇三九番

○廣告の御用命は……電話三=三三〇〇番へ

あすの日曜のお娯しみに皆樣お揃ひで

月形龍之介 三役演出 瀧口新太郎 大倉千代子 深水藤子 笠原恒彦 大城龍太郎 井染四郎 橘公子

妖棋傳 完結篇

友よ意氣高らかに

十一時開映 新京キネマ 五十錢均一

次週公開

キングソロモン 英國ゴーモン超ブリティツシユ特級弩作

監督ロバート・ストゥヴンソン 原作ライダー・ハガード 主演ポール・ロブスン 共演セドリック・ハードウィック

滿拓資金問題 シ團協議會開催
坪上總裁から說明を聽取

【東京國通】興銀はかねて滿拓シ團の結成方につき斡旋中であつたが、廿日午後興銀に滿鐵シ團（十一行四信託）參集し、坪上總裁より同社の內容事業計畫ならびにこれに伴ふ資金計畫につき詳細說明を聽取すると共に特に出席せる原對滿事務局次長、安井拓務局長より移民國策遂行の實行機關としての同社の地位につき說明、計畫遂行につき榮者の協力を要望するところあつた而して當日は說明の聽取のみで融資の具體的方法は後日の協議に讓ることゝなつたが大體において當日出席した十一行四信託でシ團を結成千五百萬圓の第一回融資を行ふこととなる模樣である、なほ右第一回融資は起債界の頭打情勢に鑑み前貸の形式をとるか或は社債となれば政府の元利保證があるので非公募の社債にするかであるが未だその何れとも決定を見てゐない

滿鐵本年度資金繰り
結局前借金で賄はん

滿鐵では十三年度事業資金に充當するため本年度一億七千萬圓に上る社債發行を豫定、去る四月既に五千萬圓を發行續いて六月預金部融資による二千萬圓が

決定 してゐるが、昨年度發行豫定の一億三千萬圓中約七千萬圓が募債殘りとなつた爲電工業株讓渡による入金一億七百萬圓中から高利債六千五百萬圓を償還した差額四千二百萬圓を以て右不足分七千萬圓に當て殘り二千八百萬圓が昨年度の募債殘りとして本年度に持越したので四月發行の社債五千萬圓中簡保引受けの五百萬圓を昨年度分として控除した四千五百萬圓から二千八百萬圓を差引いた千七百萬圓が本年度新規社債と看做されるので六月發行の二千萬圓を加へて三千七百萬圓となり、本年度中發行豫定の一億七千萬圓に對して殘り一億三千三百萬圓を七月以降明年三月迄に消化せざるを得ないことになつた而して滿鐵では六月三千萬圓の發行を希望し興銀はじめシンヂケート團、大藏省當局と折衝を遂げたが一千萬圓の減額二千萬圓の約束をみたが、今後發行さるべき社債發行に就ては相當困難を豫想されてゐる、一方五月以降の資金繰りは現在繰越しその他で手持五百萬圓、六月社債二千萬圓七月政府拂込二千萬圓を以て五、六、七、八の四ケ月は順調に賄へるが漸く建設期に入る九月に至つては資金難に陷る情勢にあるので滿鐵としては北支關係の政府支拂を督促且つ六月頃預金部融資二千萬圓以外の社債成立に邁進するほかなき狀態であるが

結局 本年度滿鐵資金の見透しは前年同樣巨額の募債殘りとなり前借金によるほかなきに至るものと觀られてゐる

哈市銀行
預金貸出高

中銀調査＝四月末現在、哈市內銀行その他金融機關三十行（滿洲側廿一、日本側五、中國側四）の預金貸出殘高は預金四六五七萬二二二〇圓、前月に比し一萬六二五八圓の微增を示し、一方貸出は九六五五萬七二六一圓にして對前月比、四七五萬八〇二三圓の減少を示してゐる、なほこの現象は特產出廻りの一段落に基くものにして今後新穀出廻期迄持續けるものと觀られる、各勘定別帳尻左の如し（單位圓）

△預金	
定期預金	一四、七八六、二三三
當座預金	一三、六六八、七四四
特別當座預金	八、六六六、三〇九
通知預金	三、一一四、〇四四
其他預金	四、三二二、〇九〇
合計	四六、五七二、二二〇
前月比較	（十）一六、二五八
△貸出	
定期貸付	一〇、四九一、一〇八
定期擔保貸付	一九、七九〇、八五五
當座貸越	三八、〇〇五、八三三
割引手形	五、六二八、八三一
荷爲替手形	二、二四一、一七〇
買爲替手形	七〇八、三九一
その他	一三、六九六、〇八二
合計	九六、五五七、二六一
前月比較	（一）四、七五八、〇二三

滿洲棉花公司 繰綿工場新設

滿洲國棉花國策五ケ年計畫の線に沿ひ棉花統制の强化に飛躍的展開を試みつゝある滿洲棉花公司では作付の全面的增産を圖る一方、收買機關たる各縣農事合作社と相呼應して收棉の萬全を期し、同時に約二百萬圓を投じて既設繰綿工場の繰綿機增設即ち大石橋工場廿臺を百臺工場四十臺を百廿臺、錦縣工場廿臺を八十臺大虎山工場七十臺を百臺にそれぞれ擴大の外、新工場を左の十二ケ所に新設することゝなつた

△南滿方面	
鞍山	八〇臺
遼中	四〇臺
海城	一〇〇臺
蓋平	三〇臺
熊岳城	六〇臺
瓦房店	一五臺
康平	二五臺
△奉山線方面	
新立屯	四〇臺
溝幇子	四〇臺
臺安	三〇臺
義縣	八〇臺
朝陽	八〇臺
通山	四〇臺

以上で、總繰綿機數は千六十臺となりそれぞれ九月迄に完成、本年度出廻りに應ずるものである

技術者不足で 滿鐵頭痛鉢卷

滿鐵では明年度の技術者採用量を大學、專門學校卒業者中より三百二十名、中等學校卒業者七百名と未曾有の人員を豫定してゐるが、時局柄日本內地の異常なる好況のため豫定人員の採用は相當困難と見られるので先般日本全國各地の各學校長に宛て夫々依賴しまた近く古賀人事主任が東上して文部省當局に學校擔當教授等に滿鐵入社方を懇請するなど技術者の不足に滿鐵人事當局はこゝもと頭痛鉢卷の態である

中旬對外貿易

【東京國通】大藏省發表＝五月中旬の對外貿易概算左の如し（單位千圓）

輸出	七五、	五九三
輸入	八九、	四三五
合計	一六五、	〇二八
入超	一三、	八四二

五ケ年計畫に順應 本溪湖鐵大增產
採掘量を一日六千キロに

本溪湖煤鐵公司では滿洲國產業五ケ年計畫に呼應し大增產計畫を進めてゐる、同案によれば南坟、廟兒溝鐵山の增掘及び八盤嶺、通遠堡鐵山の開發により昭和十六年度には現在一日の原石採掘量七百噸を一躍六千噸に增大すると共に選鑛場施設も現在の二倍に擴張、またこれに伴ひ從業員數は現在滿人工四千人を四萬人に增員する筈

四月外國貿易

經濟部商務司貿易科發表による四月分貿易概況は左の通りである

本月の貿易は輸出七千一百七萬五千圓輸入一億八百六十八萬一千圓合計一億七千九百七十五萬六千圓にして差引入超額三千七百六十萬千圓である、之を前年同期との比較に於て見るに輸出は一千三百十九萬八千圓輸入は三千五百八十九萬圓の夫々增加となり、輸出入總額は前年に比し月毎に累增傾向を示してゐる

對日滿三國貿易は輸出二千一百十二萬二千圓、輸入二千一百四十三萬二千圓にして五百六十九萬の出超となつてをり依然として出超過程を辿り對獨逸貿易は輸出三百七十一萬一千圓、輸入四百十九萬六千圓である

中銀貨幣發行額

八日から十四日に至る一週間に於る滿洲中央銀行平均貨幣發行額左の如し（單位圓）

貨幣發行額	二六五、四六四、八七五
紙幣	二六二、五〇五、六二六
準備	一九八、八二二、一〇六
保證	一〇三、六八四、五二〇
鑄幣	三、九五九、二四九

商況欄 二日前場

海外經濟電報

▲紐育株式

倫敦金塊	七磅〇志一片三一
紐育金塊	三五弗〇〇
倫敦銀塊	一八片四分三
同先限	一八片二分一
紐育銀塊	四二仙四分三
孟買銀塊	四九留比二分一

スチール株	四四弗四分一
アナゴンダ株	二五弗二分一

▲市俄古小麥

五月限	七八仙四分一
七月限	七五仙八分七
九月限	七六仙八分五

▲紐育棉花

現物	八仙五三
七月限	八仙五三
十月限	八仙六〇
十二月限	八仙六一
一月限	八仙六三
三月限	八仙七〇
五月限	八仙七五

▲印棉

ブローチ	一四留比四分三
オームラ	一四留比〇〇
ベンゴール	一三留比二分一

▲カルカツタ麻袋

靑	二三留比一六分三
靑	二〇留比〇〇

▲外國爲替

米英爲替	四弗九六仙六分三
米日爲替	二八弗九八仙

▲滿洲中銀爲替

米支爲替	二三弗〇六仙
英日爲替	一志二片〇〇
英支爲替	一一片八分一
英佛爲替	一七七法郎五九
印日爲替	七七留比八分五

▲阪神爲替

紐育向	二八弗一六分五
倫敦向	一志二片〇〇
對米賣	二八弗一六分三
對米買	三三分三
對英賣	一志二片〇〇
對英買	六四分一

各地株式市況

▲東京株式（短期）

	寄付	大引
東新	[illegible]	[illegible]
新新	[illegible]	[illegible]
帝新	[illegible]	[illegible]
鐘新	[illegible]	[illegible]
洋新	[illegible]	[illegible]
大新	[illegible]	[illegible]

▲大阪株式（短期）

	寄付	大引
新	[illegible]	[illegible]
東新	[illegible]	[illegible]
鐵新	[illegible]	[illegible]
鐘新	[illegible]	[illegible]
滿日	[illegible]	[illegible]

▲大連株式（短期）

	寄付	大引
品新	[illegible]	[illegible]
新	[illegible]	[illegible]
東新	[illegible]	[illegible]
鐵新	[illegible]	[illegible]
鐘新	[illegible]	[illegible]
同新	[illegible]	[illegible]
木	[illegible]	[illegible]
新	[illegible]	[illegible]

各地商品市況

▲大阪綿糸

▲大阪棉花

	寄付	大引
五月限	[illegible]	[illegible]
六月限	[illegible]	[illegible]
七月限	[illegible]	―
八月限	[illegible]	―
九月限	[illegible]	[illegible]
十月限	[illegible]	[illegible]
十一月限	[illegible]	[illegible]

▲大阪人絹

	納	會
五月限	[illegible]	―
六月限	[illegible]	―
七月限	[illegible]	―
八月限	[illegible]	[illegible]
九月限	[illegible]	[illegible]
十月限	[illegible]	[illegible]
十一月限	[illegible]	[illegible]

▲大阪期米

當限	[illegible]	[illegible]
先限	[illegible]	[illegible]

▲橫濱生糸

當限	[illegible]	[illegible]
中限	[illegible]	[illegible]
先限	[illegible]	[illegible]
現物	[illegible]	―
當限	[illegible]	―
先限	[illegible]	―

各地特產市況

▲新京

	寄付	引	出來高
先物			
●大豆			

▲大連

	寄付	大引
●高粱 五月限	[illegible]	[illegible]
六月限	[illegible]	[illegible]
五月限	―	―
六月限	―	―
現物	―	―
大豆	―	―
高粱	―	―
小豆	―	―
玉蜀黍	―	―
●大豆 袋入		
五月限	七〇八	七〇六
六月限	七〇三	七〇一
七月限	七一〇	七〇九
八月限	七一七	七一七
九月限	七三一	七三三
三等豆	七三六	七三六
●豆粕		
現物	―	―
六月限	[illegible]	[illegible]
七月限	[illegible]	[illegible]
八月限	[illegible]	[illegible]
九月限	―	―
十月限	―	―
●豆油		
現物	[illegible]	[illegible]
六月限	[illegible]	[illegible]
七月限	[illegible]	[illegible]
八月限	[illegible]	[illegible]
九月限	[illegible]	[illegible]
十月限	―	―

戰時小說 敵前銃後 （二十三）

（禁無斷轉載上演）

山岡弘

木原芳樹畫

珠數つなぎ（一）

朝靄のこめた、朦朧たる通州の夜明けである。

この霧が晴れたら、今日も快晴の、ぢりぢりとむやけつくやうな暑さに喘がねばならぬ眞夏の苦しさを、誰もがついこぼさずにはゐられぬのだらうが、今朝はそれどころではなかつた。

宿泊人と女中達とが、恐怖におのゝきながら我先に屋根裏へと身を隱すのを眺めて、彼も亦その中に加はらうとしてゐる時しも、丁度それは七時半頃だつたらう。俄に大空に爆音を聞きつけて、一台の飛行機が飛んで來るのを見付けると、百萬の味方を得たやうに安堵した。

汐見加壽夫はふるへながらそつと戶外を窺つた。

濛々たる黑煙白煙が、其處此處をこめて、何が起つてゐるのかも判らない。何かの兵亂が起つたに違ひないとは想像されるが、廿九軍が逆襲して來たのか、藍衣社か共產黨が押し寄せたのか、それとも保安隊が叛逆したのか、事情は少しも窺ひ知る事が出來なかつた。

『もう大丈夫だ！』と思つてゐる間に、その飛行機は何事も知らぬげに、空をかすめて、遠音いさましく飛び去つて了ふのだつた。

『何んだ、この騷ぎが解らないのか』

汐見は不平だつた、同時に不安が一層その心を曇らせた。

と、不安も安堵もあつたものではなく、忽ち近水樓の五六間先でパン、パン、パンと續けざまにピストルの音が起つた。

隣家にはピストルの音だ！

汐見は自ら氣を勵まして、頼りにおびえまい、しつかりしやうと思ひあせるのだが、それが何んの効もなく、どうしてもガタガタと身體がふるへてならなかつた。傍の人に、きまりの惡いほどだつた。

これは物見たさの心理で、彼は窓からガラスを透して戶外を眺め廻した。

保安隊がピストルを發つてあばれ廻つてゐるらしい。

その保安隊の數よりも、黑衣黑帽の大學生群の方が遙に多人數だつた。

『何をするのだらう、戰爭なのか、掠奪なのか、兎に角生命を捨てちやアならない！』

汐見加壽夫が、自分も屋根裏へ上らうとした時、その時だつた。ドヤドヤと闖入して來たのは保安隊と學生群だつた。

ヘツと思ふと逃げ場を失つて、汐見は室の隅へ蹲まつたまゝ、慄へてゐるより外はなかつた。

『助けてー！』

『ウワー！』

女子供の叫喚の聲が、悲愴な氣を四邊にみなぎらせた。

『此奴等、何を騷ぐ！』

『射ち殺すぞ！』

とおどしつけて置いて、次の瞬間には掠奪に移つてゐた。

たゞ暴徒の掠奪するがまゝに任せる外はなかつた。

あらゆる金目の物が、この時大半掠奪されて了つた。腕時計や、寫眞機や、望遠鏡や、手提金庫や、床の間の置き物や、さうした物品はことごとく此の時に掠奪されたのだ。

それを汐見は、殘念さうに惜しさうに打ち眺めてゐると、つかつかとその前へ出て來た保安隊が、いきなり汐見の腕を引ツ攫んだ。

『貴樣、日本人だな！』

何んと答へてよいのか、汐見は知らなかつた。

『ふん縛つて了へ！』

と保安隊の頭分らしいのが命令を下すのを待つてゐたやうに、バラバラと駈寄つた保安隊の手で、汐見は兩手を背に廻され、縛り上げられて了つた。

『日本人ほど馬鹿な奴はない！』

『飛んで火に入る夏の虫だ！……』

得意滿面、彼等は威張り返つて突つそぶくのだつた。

科病性 科人婦 產
沖津醫院
院長 醫學博士 沖津亘
電(3)5689 室町二丁目

長春座 電(3)五七六六

讀賣國際 R・K・O ニュース	12・00	3・34	7・08	普通階下
鼠小僧初草鞋	12・31	4・05	7・39	正午まで
淺草の灯	1・42	5・16	8・50 10・30	五十錢 四十錢

廿二日より廿五日まで

次週豫告　わが心の誓ひ　桑野通子・河村黎吉　淡谷のり子　コロンビヤ專屬歌手　特華アトラクション　一行來演乞御期待

帝都キネマ 電②二一四〇五

大毎東日 RKO ニュース		1・12	4・15	7・18
婚新るたち捷		1・41	4・45	7・49
青春角力日記	11・00	2・55	5・56	8・5 10・18

十九日より廿五日迄　映上婚新るたち捷より四〇分十時は曜日

階下八十錢

次週廿六日より　新柳櫻　獨立のほる主演　珍優高勢實乘の　日本一の正直者　乞御期待

銀座キネマ 電3六四六五

化變面之源	1・04	2・38	5・35	8・25
子喇劍國兩	12・35	3・32	6・29	9・29 10・30
ニュース	1・35	4・35	7・35	
隊戰陸の嘩	1・58	4・5	7・55	

階下五十錢

一日封切　肥後の駒下駄　美鳩まり（男裝）主演　大友柳太郎　市川男女之助　森靜子　主演　二十日より五日間

長春座　豫告　二十八日より　白浪五人男　淀ちゃんの　千人針　阪東妻三郎 主演　忠次子守唄　新京キネマ　豫告　入江たか子 高田稔主演　禍福大會　豐樂劇場

朝日座

吉仁の良吉	12・00	3・30	6・50
よ福幸しだあ	1・15	4・30	7・50
ニュース	2・10	6・30	8・50
也來自	2・30	5・30	9・20 10・25

21日より21日まで　階下三十錢

新京キネマ

朝日讀賣 ニュース		1・2	4・15	7・08
友よ意氣高らかに		1・44	4・37	7・30
妖棋傳後篇	12・00	2・55	5・46	8・39 10・07

十八日より廿三日迄　階下五十錢

豐樂劇場

ニュース		1・30	4・3	7・30
土屋主税 前篇	11・00	1・50	4・5	7・50
同 後篇	12・2	3・20	6・20	9・2 10・30

二十日より廿三日迄　日曜日は11時より上映　階下三十錢

岸本チエーン映画御案内

溌溂とハリキル 青葉のモンテへ!!
カフェー・モンテカルロ

閉店急告

弊店店仕舞につき諸商品元値を切つた半値にて賣出します期間も僅かですこの好機會を見逃しなく御來店下さい

五月二十五日閉店致します

弊店店舖電話等全部お賣りします特別廉價に御相談に應じます希望者は御來店を願ひます

印度絹物店
大隆洋行
新京日本橋通四六 電話③六二八二

返品返金 自由
世帶道具の加藤陶器店
電話（3）四八三八番
電話（3）六五八三番

初夏の日曜は先づ當館の銀幕から……
新綠五月……バラ色の香り高き若人の二大佳篇を捧ぐ
夏場所の國技館！見よ六尺の巨體火花を散らす……
靑春角力日記

五大橫綱颯爽と登場
双葉山・玉錦・男女川・武藏山・いさみ川（岸井明扮）
岸井明・藤原釜足の角力道修業の裏を涙と笑ひで表現する快作!!
「噫初戀」の名コンビが贈る不滅の愛の物語
捷ちたる新婚
メトロ社特作「噫初戀」のエリツク・リンデン……セシリア・パーカー主演
自由結婚に味方するも最も新しい裁き方を皆さんにお知らせします
帝都キネマ

新京日日新聞
朝刊
【本紙朝夕刊十二頁】
本紙定價 一部五錢 一ケ月壹圓 郵税一ケ月拾五錢
廣告料金（普通）一行壹圓五拾錢（特別）一行貳圓五拾錢
發行所 新京永樂町四ノ一 新京日日新聞社
電話 編輯局專用(3)(8)三三二五 營業局專用(3)(8)三三〇〇
發行人 十河榮忠
編輯人 松本勇
印刷人 水越內之介

TAVANNES
シーマ
タバン
TRUSTY
中谷時計店

右往左往の敗殘兵 退路發見に血眼

徐州殲滅戰の効果揚る

【上海廿一日發國通】徐州の陥落により徐州東方地區の敵軍は今やその退路發見に血眼になつてをり、すでに王仲廉の第百十師は蕭縣、宿縣間の山岳地帶を縫つて西方に逃れたが、逃げ遅れた敵はなほ續々と徐州方面の陣地を棄て、夾溝附近の濕地帶を經て永城、蒙城方面に脱出せんと躍起となつてゐるのでわが部隊は追撃作戰によつて最後の戰果を收めんと炎熱を物ともせず或は敵を追撃し或は迂回してその退路を遮斷する等不眠不休の活動を續行してゐる、すなはち去る十八日宿縣を占領した藤村、西島の各部隊は十九日には夾溝を拔き一方田上、石井の諸部隊は十九日宿縣、津浦縣西方地區に向ひ山地を縫うて廿日蔡里集方面に進出し、何れも北方より敗走し來る敵に備へてゐる、一方徐州を占領して赫々の武勳を樹てた〇〇部隊は憩ふ暇もなく廿日その第一線部隊は南方に進撃、徐州南方およそ三里の二堡寨東西の線に進出、快速度をもつて敵を急追中である、さらに去る十六日蕭縣を占領して引續き徐州を攻撃せる伊佐、脇坂諸部隊の一部は陶山より三堡方面に進出、他の一部は更に蕭縣南方山地を西側地區より南方に迂回して敵の退路遮斷につとめてをり、これと相呼應して孫坪附近において殘敵を撃破した寺坂部隊は東進し敵の退路遮斷に鐵壁の陣を布いてゐる

蔣の認識不足 密書發見

【上海廿一日發國通】去る十五日附を以て蔣介石が第五戰區總司令李宗仁に宛てた次の如き密書が我が軍の入手する處となつたが、それによると蔣介石は隴海線を遮斷せられた後も尚徐州會戰に必勝の期待を寄せて居たことが看取され、その認識不足振りが暴露されてゐる

日本軍は既に隴海線を遮斷したが、その兵力は寡少にして我を包圍すればその後方連絡線は安全ならず、我が各軍が協力一致之を攻撃せば旬日を出でずして最後の勝利を獲得すべし、余は既に二ケ師を豫州より東進せしむると共に雲南の湯恩伯軍を西進せしめたり、仍つて淮北各軍を速かに北進せしむることが必要なり、卿等各部隊を督勵するを以て使命となし全將領は余自ら之を統率すべし

なほ確かなる情報によれば蔣介石は十四日鄭州にてこの方面の指揮に當つたと云はれる

徐州入城 南下部隊主力

【徐州廿一日發國通】津浦線東北地區を破竹の勢をもつて南下中の〇〇部隊は廿一日午前九時十分徐州に到達、續いて同部隊主力も同午後三時待望の徐州入城を終つた

兩國常設委員會設置 日伊經濟提携促進

廿日交換の民間經濟會議覺書骨子

【東京國通】日伊通商協定の締結並びに滿伊通商協定の締結に關しては目下來朝中のイタリー經濟使節團と日滿兩國政府との間にそれぞれ折衝を進めてゐるが、一方これと併行して日本經濟聯盟會の主催にかゝる日伊兩國民間經濟會議は

一、一般通商問題 二、機械工業問題 三、化學工業問題

の三分科會を設け去る十二日以來前後五日間にわたり兩國間の經濟提携促進に關する具體方策を協議した結果、二十日午後日本工業倶樂部において最終總會を開催、右三委員會委員長よりそれぞれ經過ならびに結論につき報告を聽取した後、覺書を作成相互に交換した、この覺書骨子は廿一日午後經聯より發表されたが大要次の如くで結局今次の日伊兩國通商協定の擴張方針たる三千萬圓を目安とするバーター制の實現を促進せしめるため特に兩國實業家間の協力關係を一層緊密ならしめる意圖の下に兩國に各々常設委員會を設定せんとするもので來る八月初旬には實現するものと見られる、覺書の骨子左の如し

一、イタリー經濟使節團は今後兩國實業家が定期的に情報を交換し且つ一層緊密なる協力關係を實現する目的をもつて兩國に各々常設委員會を設置すべきことを提案する

二、日本側實業家は右提案に對し原則的に同意するも、その實現についてはこれを日本經濟聯盟會に移しその考慮を求める

三、イタリー經濟使節團としては歸國後直ちにイタリー產業聯盟に對し同一の提案をなしこれが實現方を要請する

大津總長近く東上

大津關東局總長は中央と打合せのため廿四日頃東上の豫定

呂產業部大臣京城へ

呂產業部大臣は來る廿七日京城に於て行はれる日滿實業協會發會式に臨席のため、廿一日午前八時發列車で同地に赴いた

滿洲國側發注には優先的引受期待

政府對日要望の重點

修正五年計畫の遂行に伴ふ設備器材ならびに原材料についてはその大部分が對日期待にあり、これが圓滑なる供給こそ計畫を達成せしむるものとして政府は日本政府に對し充分なる連絡をなし、これら建設資材の供給確保につき日滿連絡會議をはじめ機會ある毎に諒解を遂げてゐるが、政府の對日要望の重點は次の如きものである

一、機械、器具類については滿洲側では必要に應じ發注の統制をなすにつき日本側メーカーの統制乃至優先的製作引受の斡旋を望む

二、鋼材等原料につき物資の需給調査により滿洲側對日期待額を確保する措置を講ぜられたし

三、滿洲が必要とする主なる資材は次の如し

イ、鐵鋼、輕金屬、バルブその他工場用機械器具 ロ、鑛山用、發電用機械器具 ハ、工作機械 ニ、鋼材、鉛、硫化鐵鋼、杭木その他の原料

南北兩軍空軍に協力 曉の山岳戰展開

【〇〇基地にて廿一日發國通】萬戴山、金山、打鼓山、老虎谷などの山嶮に逃亡した敵十數萬を全滅するため徐州南方に迂回した〇〇部隊、宿縣より北進した覆面の部隊及び北支より南下の快速部隊は本日午前六時江北の大平原を包む朝靄を衝いて行動を起し南北兩軍の密接なる連繋の下に行はれた、この曉の全滅戰は刻々效果を擧げ午前十一時頃までに二萬餘を屠り、更にその包圍陣を縮めつゝあり、袋の鼠となつたこれ等敗亡兵はわが荒鷲の猛撃と地上部隊の猛襲に土鼠の如く山間の谷間に潜み今は全く自滅するを待つのみとなつた、午前十一時十五分の空中偵察では敵は溪谷を縫つて右に左に逃げ惑ひつゝありわが地上部隊の砲撃は一彈毎に敵の密集部隊に命中してゐる

【〇〇基地廿一日發國通】陸軍飛行隊田中、神崎、前島、衣川、釘宮、上田、武田各部隊荒鷲〇〇〇機は廿一日午前七時旭光を浴びて一齊に〇〇基地を飛出し、徐州南方の山嶮地帶上空に現はれ山麓の陸地及び溪谷にゐた敗殘の敵大部隊に猛烈な反復爆撃を敢行した、この日江北の空はあくまで蒼く空の覇者わが荒鷲の投彈は確實に全彈命中、岩石と共に空中に吹上る敵兵、蜘の如くに逃げ惑ふ敗兵、更に包圍陣を逐次縮めつゝある地上部隊の猛烈な銃砲撃に北の濕地及び山岳地における大殲滅戰は大平原に轟きわたる爆彈炸裂銃砲聲の裡に成果を收めつゝあり

連雲港並びに東連島を占領す

大本營海軍報道部發表

【東京國通】廿一日午後一時四十分大本營海軍報道部公表＝わが有力部隊は五月廿日午前艦艇、飛行機掩護の下に東連島ならびに連雲港に敵前上陸を敢行し、陣地に據り抵抗する敵を驅逐し、夕刻までに同地域一帶を占領せり、本日も引續き殘敵掃蕩中、なほわが損害は極めて輕微なり

厦門 外人權益尊重

海軍の眞面目發揮

【厦門廿一日發國通】わが海軍が厦門を占領するや從來厦門支那街水道會社より給水を受けてゐた對岸コロンスの共同租界は一時水飢饉に襲はれたが、わが海軍占領部隊では第三國人の生命財產を飽くまで尊重し彼等の利便を阻止せずとの建前より直ちに水道會社の給水事務復舊に努力、今ではコロンスの諸外國人も占領前と少しも變らぬ豐富な給水を受けてゐる、またわが占領部隊は厦門攻略とゝもに市内の支那側各機關市政府、招商局、電燈會社、水道會社等の敵產を占領したが、第三國人の財產には絶對手をつけず外國人所有財產にはそれぞれ適宜の處置をとり嚴然として帝國海軍の眞面目を發揮し、コロンスを中心とする在外國人は漸く安堵の色を浮べ、いづれも感謝と驚嘆の辭を述べてゐる

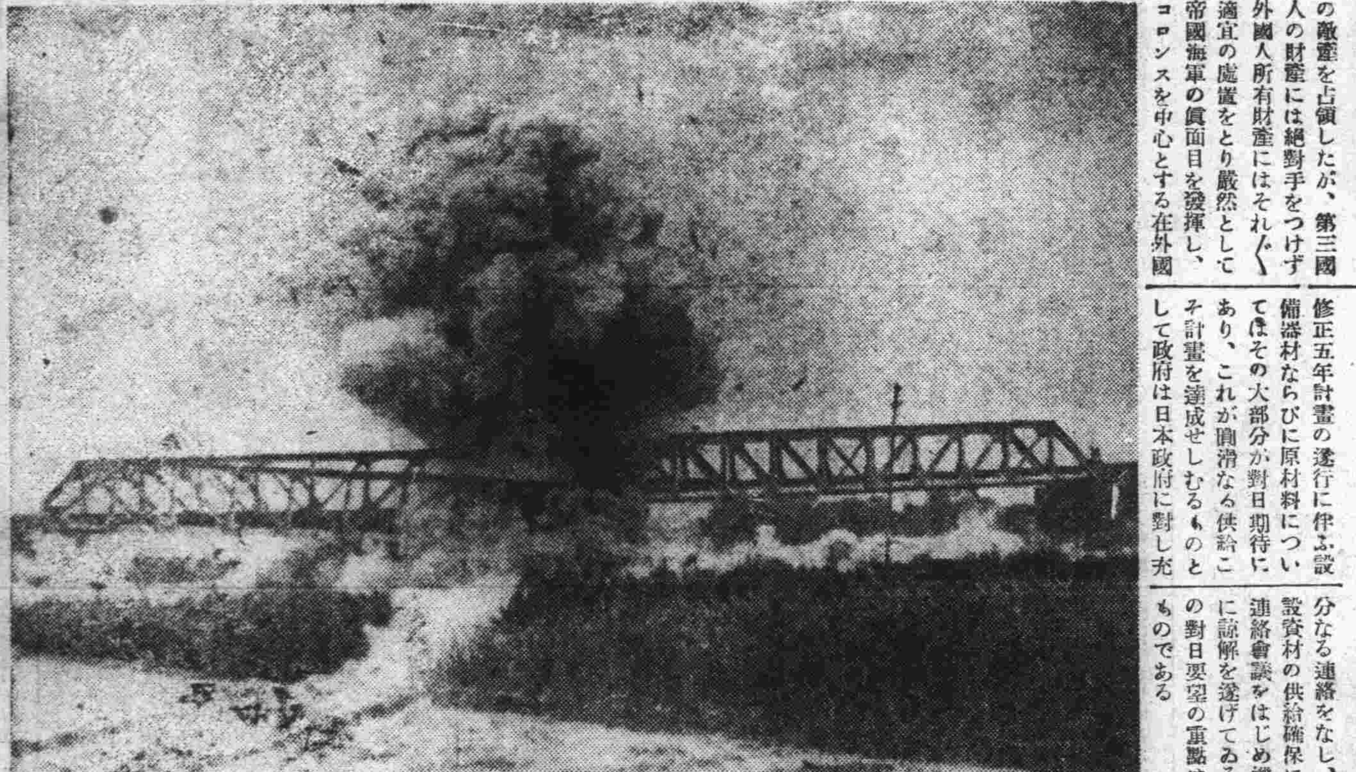

說明＝隴海線鐵橋爆破の刹那

歸德、洪澤湖爆撃

＝艦隊報道部發表＝

【上海廿一日發國通】艦隊報道部午前十時半發表＝二十日わが海軍航空隊は隴海線方面の軍作戰に協力し左の地點を攻撃せり

一、棚町少佐の率ゐる三十數機は歸德附近敵集團地帶を爆撃 歸德驛附近及び附近多數村落に據る敵集團部隊に潰滅的打撃を與へたり

一、洪澤湖及びその四方地區に於ける敵移動部隊及び集團部隊に對し數機或は十數機をもつて終日反復爆撃せり、この方面の敵兵は多數戎克を持ち移動中であつたが、その戎克群に對し爆撃し撃沈せる數は百數十隻に上る、また部落に據る敵を各所に爆撃多大の損害を與へたり

孫連仲爆死

【〇〇廿一日發國通】敗走する殘敵を追撃連日果敢なる爆撃を敢行しつゝあるわが高橋部隊は抗日徐州戰線一方の旗頭として右翼地區を受持つ孫連仲が徐州南方夾溝西方鴨庄湖に潜伏中なるを探知し精鋭を率ゐ直ちに出動、該部落一帶に密集中の孫連仲麾下の大部隊を部落と共に完膚なきまでに粉碎潰滅せしめたがその際わが〇〇機の投下せる爆彈は折柄逃げ惑ふ乘用自動車數臺に命中、うち三臺を燒失せしめた、その後の情報を綜合すると第五十五軍長孫連仲はわが皇軍の果敢なる進撃が開始されるや逸早く濕地々帶の一寨村たる鴨庄湖に後退、わが軍の襲撃を極度に警戒してゐたもので、その爆死は最早決定的といはれ〇〇機の手柄話となつてゐる

蘭封、杞縣の運命 風前の灯

【北京廿一日發國通】神技の作戰をもつて蘭封、杞縣を攻撃中のわが黄河渡河部隊は二十一日午前十時同陣地中央を突破、蘭封南方十キロの陽堌園章（陽堌西北一キロ）を占領した、この作戰により蘭封杞縣の敵は早くも動揺の色を見せ、今や蘭封、杞縣の運命は風前の灯となつた

宿縣東方にて 譚道源を捕虜

【北京廿一日發國通】徐州東南側の敵に對し猛進撃中のわが軍は逐次これを壓迫しつゝあるが、隴海線以南において大運河を渡河した鈴木快速部隊は廿日夕刻突如宿縣東方十里の尹樓において第二十二軍長譚道源を捕虜としまた同軍幕僚を殺傷或は捕虜として凱歌をあげた

譚道源は湖南省人、湖南軍第二師長より國民革命軍第十四軍副軍長、第五十四師長等を經て第二十二軍長となり徐州會戰に奮戰してゐたものである

人事往來

▲世良正一氏（滿業）廿一日來京ヤマトホテル
▲防部欽一氏（滿洲移住協會）同國都ホテル
▲武藤嘉一氏（肥料商）同
▲札場彌男氏（滿航）同中央ホテル
▲渡邊重造氏（會社員）同
▲立花彦一氏（同）同
▲吉田常臣氏（資生堂）同
▲野中頼一氏（日清製油）同
▲木村巳知春氏（官吏）同都ホテル

偶語

洋裝でも日本婦人は脱帽するのが禮儀だといふ新作法が全國學務部長會議に提唱された▼最近若い婦人の間に洋裝が多くなりこれら洋裝者の中には公式の儀式の席上や▼甚しい場合には神社參拜に當つても帽子を被つてゐるのは▼大和撫子にあるまじき無作法であり自肅自戒すべき戰時下の日本婦人としては特別の場合は▼斷乎脱帽すべきであるといふ意見が多く文部省では同省内に設置されてゐる小中學男女生徒の作法教授要綱調査委員會で研究することになつたが▼先づ小學校女學校などの洋裝女教師には公式の儀式などには當然脱帽させることになるらしい▼生活の簡易化から婦人の洋裝は決して惡くはないが日本人には日本人の禮儀といふものがあることを忘れてはならない▼洋裝下駄履きは慎しむべきであるとほり神社の前で帽子を被ることも慎しまねばならぬ▼西洋渡來の物を纏へば精神まで西洋式になることは最も戒むべきである

“徐州陷落は各方面に甚大な成果齎す”

松岡滿鐵總裁來京談

滿鐵總裁松岡洋右氏は八辻秘書役を帶同約一ケ月振りで二十一日午後零時四十分着會社專用機で來京、ヤマトホテルにて滯京中の大村副總裁、平島理事等と懇談午後二時半官邸に植田關東軍司令官を訪問ついで四時から軍司令部にて東條參謀長と會見種々懇談したが理事公館に入つた總裁は刻下の諸問題につき左の如く語つた

徐州陷落は事態の一大進展だ、南北兩政權の合併も促進されやうし支那民衆の對日信頼が一層強まつてくるしこの

一戰 だけは實に軍事上は勿論政治的經濟的外交的にも重大な結果を齎すものだ、北支開發會社も着々準備が進捗してゐる、誰が總裁になるか又何時になるかは今僕の口から何とも云へない、東京ではいろいろデマが飛んでゐるがどうも日本人はデマが多すぎる、よく非常時といふ言葉を聞くが現在程の非常時はないのである、國民の一人一人がもう少し時局を認識し覺悟を新にせねばならぬ、滿鐵十二年度の

收益は 僕の豫想より一千萬圓多かつた、十三年度は更に收益が増大する見込みである、これは北滿の資源が豐富な證據であり滿洲國產業の將來は實に洋々たるものである、世間には滿鐵の資金と社債を混同するものがあつて困る、十三年度の資金問題は何ら心配はない

總裁の歸任俟ち 理事重役會議開催

廿一日着奉した松岡滿鐵總裁は同日午前十一時三十分發臨時飛行機で新京に赴き一泊の上廿二日あじあで再び來奉、廿四日頃大連に歸任するが、滿鐵では同總裁歸任を機會に廿六日午前十時より大連本社において全理事、重役會議を開催、松岡總裁より東上中の經緯につき詳細説明あつた後北支交通會社設立後に伴ふ北支事務局の機構改革及び人事異動、會社設立後における滿鐵の對北支根本方針その他當面の重要問題につき協議を遂げる模樣で、右會議の結果北支事務局機構改革問題は急速に具體化するものと見られ同會議の成行は注目されてゐる

見よ大陸の新市場　薫風衝いて驀進す
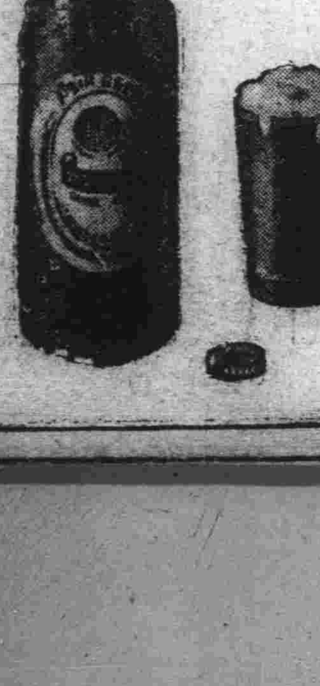
アジアビール

アジアビールこそワレラが青春の糧
奉天 亞細亞麥酒株式會社

社説
對支政策の基礎

支那に於ける戰局は着々と進みつゝある。ところでわれわれはこの間にも、對支政策の根底的な内容について考へることを忘れてはならぬであらう。それなくしては事變の眞意義も、やがてもたらさるべき新事態も徹底することを得ないであらう。

日本は今次事變に於ける戰捷の歸結として、支那に對して征服、被征服の關係を設定せんとするものでなく、日本と支那の相互平等互惠の關係に於いて、その領土及び主權の相互尊重によつて新興支那政權と眞の提携を企圖し亞細亞に於いて理想を實現せんとするものであるとはすでに説かれてゐるところである。かかる見地に立てば、過去に於ける日本の外交政策にも幾多非難に値するものがあつたことが見出されるし、日支關係の一切を武力抗爭の形に投げ込んだことは亞細亞民族の一大痛恨事であり、亞細亞民族史の一大汚辱であるとも言はねばならぬであらう。

だが一方には、支那人を亡國的劣等民族であるとし、彼等と互惠互惠の觀念を持つことからして間違つてゐる、彼等は叩きのめして押へつけて行くより外に道はないと論じてゐる者もある。果してさうであらうか、それでよいのであらうか。この論者の説く如くであれば、日本現在の對支行動は單なる侵略主義に終つてしまひ、未來永劫日本の理想とするところを廣く諸仰せしむる時はないことになるであらう。

指導精神はあくまでも指導精神として儼然と持たれてゐなくてはならぬ。ただ現實の事態を處理する場合に手段があり方法があるだけである。現人を信じ得ないことは固よりその人の心の問題である、現に日本人が支那人から信じられないからといつて、別段日本人ばかりの責任とは言へない。しかし後世の歷史家は必ずや日本の正しい立場を正當に判斷するであらう。だがそれを後世まで待たずして十年後、五年後、或ひは一年後、一ケ月後に短縮し出來得れば事變の最中にも全人類を承服せしめるやうな説明が出來るならば自他の幸ひこれに過ぐるものはない。

このためには日本人自身の態度からして改めなければならぬと同時に、發展日本の目標が明瞭に顯示せられることが必要とする。斯くて道德的な合理的な日本の大陸發展にもなほ且つ卑劣にして邪惡なる阻害を試みるものに對しては即ち大義大遜の劍を揮はねばならぬのである。今や日本は日本だけの日本でなく、亞細亞の日本にたらねばならぬそれにはほ小さな島國根性を持つてゐるやうではお話にならぬのである。對支政策の根本、それはつねに忘れてならぬ重要な根幹なのである。

難攻不落は昨日の夢
豪語轉じ泣言へ
支那徐州陷落を認む

【上海廿一日發國通】支那側軍事最高當局において難攻不落と豪語した徐州の陣地も日本軍の手により瞬く間に陷落せしめられたことは、大本營に精神的に極めて重大なる影響を與へ、大軍主義もなんら恃むに足らないことを痛感せしめてゐるが、支那側は昨日までの大言壯語も今日は掌を返すが如く徐州陷落を認め、左の如く泣言を並べてゐる

支那軍は持久戰の戰略上徐州がすでに死守の價値なきこととなつたので、不必要の犧牲を避けるため命を捧じて十九日徐州を退却した

支那軍は適當の地點に後退をなし抵抗を繼續する

但し一般國民は數ケ月に亘る徐州の準備に闘する國民政府の宣傳に惑はされてきた矢先とて餘りにもろき敗戰を見せつけられ今更ながら國民政府の無力に呆ご果てゝゐる

戰局終らず 米紙、日本の決意を報ず

【ニューヨーク廿日發國通】ニューヨーク・ヘラルド・トリビューン紙は徐州陷落による今後の見透しに關する上海特電を載せ、徐州陷落をもつて戰局一段落と見る觀測は日本側の斷乎たる態度によつて覆へされたと述べてゐる

非人道極る支那軍
井戸に毒藥、細菌投入

【徐州廿一日發國通】去る九日わが北進〇〇部隊の蒙城占領以來敵は尋常手段を以ては決河のわが北進を阻止し得ない所から遊擊隊または土民を使嗾して井戸と云ふ井戸には悉く青酸加里その他の毒物ならびに細菌を投入せしめ酷暑を越ゆる太陽の炎天下を猛進擊して飲料水に惱む皇軍勇士を毒殺せんとする非人道極まるゲリラ戰に出た、これがため舊黄河氾濫地帶の砂漠にも等しい地域に北上作戰を行つた我軍は全く飲水を奪はれ僅かの休眠時間を割いて決死隊を編成し數里の地點まで水狩りに出かけこれを全軍に配給すると云ふ有樣で將兵の困苦心勞は全く言語に絶するものがあつた、支那軍の非人道的行爲は今に始まつたことではないが餘りにも程度を越した惡質なるこのゲリラ戰術に軍當局は痛く憤激し實情を擧げて一般輿論に訴へる筈

外國通信記者 畑最高指揮官訪問

【〇〇基地廿日發國通】支那のデマ放送に煉らず今次事變の眞髓を自身の眼で見やうとわが軍の特別許可を得て最前線視察の途次〇〇に立寄り廿日午後三時〇〇戰舍に畑最高指揮官を訪問した、一行は米國A・P通信社エルマ・ピーターソン、英國ロイテル通信社スペンサー・ムーサー、佛國プチ・プリジヤン新聞社フリツプ・メザリエの三氏で、軍報道部長森大佐ほか二名に伴はれ廿日午前九時上海發飛行機にて同午後二時〇〇基地に到着したが、外國新聞通信記者がわが前線從軍は實に最初のことである、青葉に包まれた涼しい畑最高指揮官の部屋に通された一行は、畑最高指揮官に敬意を表した後、堀口同盟通信記者の通譯で二、三の質問も出たがこれに對し畑最高指揮官は

見たまゝ有りのまゝを書いていたゞきたい、日本は常に堂々と戰つたのだから特にその點を留意されたい

と述べ〇〇參謀長及び〇〇參謀が戰況を説明した後同指揮官は

徐州會戰をもつて最後的のものとして見る向きもあるやうだが、この觀測は全く心外である、この會戰は蔣政權打倒の一段階に過ぎずこれをもつて蔣政權倒壞をより效果的ならしめるやう努力してゐる次第である、われ〳〵としても當然つぎの段階に進むべく準備してゐる、徐州に殲滅せる敵に對しわが方は殲滅戰計畫を樹てその結果において大體成功してゐる、徐州會戰はタンネンベルヒの會戰或は奉天大會戰よりさらに大にして、より完全のものである

と述べ外國記者團より

今後は漢口をとるのと廣東を攻めるのとどちらが效果的と思ひますか

との質問に對しては流石の畑最高指揮官も苦笑しながら

それは政治的問題ですからね

といつて逃げ、和氣靄々裡に記者側との會見を終つた、なほ一行は廿一日飛行機にて最前線徐州に向ふ筈

"徐州攻略の歌"
柴野少佐が作詞

【東京國通】關東軍新聞班から先頃本省新聞班に轉じ支那事變下に映畫、レコード、ラヂオ、催物等で宣傳、思想戰に活躍してゐる柴野爲亥知少佐は皇軍徐州攻略の報に即興の詩三首を作つたが近くレコードに吹込まれる筈である

徐州攻略の歌

一、わが健鬪、よく攻略す碧南の地、デマに醉ひつゝ集めたり、敵五十萬打ち寄する、北支中支の兩軍は、こゝに會して嗚呼遂に、徐州は陷ちぬ

二、蹴げば、山を越えゆき打ちみれば、川を横切る敵はたゞ、包圍を崩れ防げども、ひた防げども隴海の、鐵路絶たれて嗚呼遂に、徐州は陷ちぬ

三、未曾有の、殲滅戰に山は裂け、川は停り屍は、野邊を覆ひぬ、軍閥よ、夢より醒めよ、われは期す、長期膺懲嗚呼遂に、徐州は陷ちぬ

世界の視聽をひく わが航空界の發達
＝ハインケル機と航研機＝

陸海軍の航空部隊が支那事變以來示した優秀卓拔な戰鬪機能は世界の眼を驚かした、わが荒鷲部隊の張る鵬翼は、支那の首都漢口は勿論軍事作戰の中心となる各樞要地に遺憾なく伸びて支那空軍を全く睥睨し最近の情報によるとわが荒鷲陣が長驅空襲を行つても支那空軍はひつそり靜まりがへり僅かに空爆を敢行して歸途につく空軍にあとから追ひすがつて來るだけとなつた無敵を誇るわが空軍は全く支那四百餘州を併呑したる概がある

この歷史的空中戰が輝かしい成果を收めて居る最中にあつて、日本が文化的空中戰に同じく世界の視聽を集めたことは特に意義深いものがあるといはねばならない

その一は滿洲航空株式會社が商業航空擴充のためにドイツハインケル航空機會社から新たに買入れたハインケル一一六型郵便旅客機二機のベルリン、東京間一萬五千キロ大空輸であり、他の一はわが國航空技術の最高峰航空研究所の新産「世紀の翼」號の長距離滞空試驗飛行であるが、前者は使用機は外國製ではあるが、日獨防共樞軸を第三次限立證化するにわが航空機操縱技術のみを以てした所に大きな意味があり、後者は航空機製作技術、製作機及び操縱技術共悉く純日本產を以て世界記錄に挑戰するところに重大な意義と誇とを持つものである、今兩飛行に就いて少しく解説を加へて見たい

□…ハインケル機大空輸

英、米、佛、獨、伊、蘇各國の航空界は大戰後急速に進歩發達を遂げて、世界の航空網は殆んど之等の六國に壟斷され、遲まきに着手したわが航空界に殘された航空網は殆んど國内に限られて居たが、滿洲事件の結果は漸く滿洲國との連絡まで進み、更に支那事變後は支那の一部地域との連絡を可能とするに至つた、今後日滿支三國提携の實があかるに從ひ、わが航空界に課せられる責務は愈々重且大を加へて來る、この時に當つて滿洲航空會社が新鋭機を購入した英斷はまことに時宜に適したものといへるのである

第一機が完成した直後イタリー飛行協會は北アフリカ伊領リビア周圍三千六百キロの國際競走飛行を行つたので、今度の大空輸責任者となる操縱士加藤敏雄、横山八男兩氏外二名は小手調べのため第一機をリビア・ガダメスの出發點に飛ばして、獨、佛、伊三國機廿二機を相手に競技に參加し二月廿二日ガダメスをスタートして第四日目迄順調に飛行、參加の獨佛機に先んじて氣を吐いたが、飛行中四プロペラー中片側の二個が破損飛散したゝめジャロに不時着するの餘儀なきに至つたが、不慮の災禍に臨機善處した兩操縱士以下乘員の手際は當時の競技關係者の絶讃を博したこの熱帶砂漠飛行の經驗は今次の大空輸でシリアからカルカツタまでの飛行に役立つたことは言ふに及ばない處であらう

第二機も出來上つて愈々空輸を行ふ段取となつたのだが廣東を通らねばならない、そこは支那空軍の飛行圈内なのだから、攻められたら逃げる他に途のない旅客機としては最も危險なのである、萬全の手配をとつたとしてもさう安心は出來ないといふのが空輸關係者の心配の種だつた、がうして兩機は四月廿三日ベルリンを出發バンコツク・臺北間は特に周到を注意を拂つて飛翔し四月廿九日天長の佳節に東京羽田港に二機雁行安着した

この間途中六着陸で所要時間百四十三時間四十二分、純飛行時間五十四時間十七分であつた、兩機は東京、新京間六時間飛行の可能を實證もしたし、今後兩機の商業飛行に貢獻するところは大きなものがあらう

△…航研機「世紀の翼」號の壯擧

支那事變後空軍日本の誇は國産機の偉力によつて發揮されて居る、併し國民は軍用機の著しい高度性能以上に優秀な商業機の出現を待望して居る、之に答へてくれたのが東京帝大附屬航空研究所である同所は昭和六年現文部大臣木戸幸一侯の令弟和田小六博士を所長とし我が航空界學界の權威を網羅して設立された、同所が設立後六年全智能を動員して設計したのが「世紀の翼」號なのである、だから設計は勿論、使用機材の一片に至るまで國産の香も高い優秀機である、製作は東京瓦斯電機株式會社が當り、わが空軍の偉材中大型機の操作に獨特の手腕を以てなる藤田雄藏航空兵少佐、其他の實際的意見を加へて完成したのが昨年であつた、その性能は既に度々新聞紙上に傳へられたが、經濟速力每時二百キロ、優に六十時間約一萬二千キロの飛行も可能で、過般行はれた木更津、銚子、太田、平塚間周回飛行の成績は十九日加治木中佐の發表によれば、周廻一周距離は四百一粁七五九、全飛行距離は一萬一千六百五十一粁〇一一に及び飛行時間は六十二時間二十二分四十九秒である、平均時速は六粁七七五で一九三三年五月佛國鳥人ボストロツト、ロツシー兩氏がブレリオ一一〇型單葉機を以て作つた滯空長距離飛行世界記錄一〇、六〇一・四八キロを優に凌駕した大記錄である

結局、英も日本に握手を求めん
北支赴任の途澤田顧問語る

北支派遣軍顧問に就任した前駐滿大使館參事官澤田廉三氏は大使館一等書記官林出賢次郎氏を帶同正式赴任の途廿一日入港の熱河丸で來連、語る

北支において種々困難な外交問題も今後まづ〳〵多くなると思ふが、現地着任の上でないと何も話せない、中支兩政權の合流實現は促進されると思ふ、仲々困難な事情もあるので早急には望めない、上海々關接收は圓滑に進んだ、しかし外債支拂については今後支拂方法を考究するが調整委員會のやうなものが設置されるだらう、上海々關の稅收入は事變後激減を見てゐるので爾來の外債手當には應じ切れぬ、天津、上海兩海關をも一つの單位として支拂ひ問題は調整さるべきだが、これも兩政權の合流後實現性が生ずるわけだ、日本の中國政府承認は勿論合流後だ今はたゞ兩政權の圓滿な發展に專念すべきである、合流に伴ひ當然首都問題は論議されるが仲々難しい問題で今後情勢の推移により決定されやう、英國の動向は重視すべきだが、今日の日本は力強く既定方針通り進むべきで、行くべきところに行けば求めずして英國もわれに握手を求めてくることだ

なほ氏はヤマトホテルに一泊廿二日午前十時半はとで奉天經由赴任の豫定

寛大な處置に感激
翻然、匪賊廢業
更生の歸順匪が軍に感謝電

曾つて全滿各地に散在した大小匪團は日滿討匪軍のため擊破殲滅され今や討伐洩れの僅少匪團が三江省及び東邊道地區の山嶽地帶に遁入し、最後の足掻きを續け潰滅の日を待ちつゝある有樣であるが、これ等匪團は當局の熱心な宣撫工作と、日滿軍の急追により漸く迷夢より覺醒し、我宣撫工作班を通じ歸順投降するものが續出してゐる、最近には通化省管下の歸順工作に活動した田中工作班長をめぐる左の如き工作美談がある、即ち田中工作班長は部下十數名と共に通化一帶に蟠居して良民を苦しめつゝあつた匪首孫文靈及び呂紹萬を說得すべく今春以來通化縣の山嶽地帶に踏み込み、密使を通じ或は危險を冒して自ら匪賊の山寨に乘込み、諄々として現下の情勢と匪徒としての大罪を說き遂に月餘に亘る歸順工作の結果三月初旬孫、呂の兩匪首を說き伏せ歸順匪を以て新編特設隊を組織するに至つた、田中工作班長の誠意と當局の寛大な處置に感激した歸順匪は目下諸々として通化省管内の治安工作或は警備に活動しつゝあるが孫、呂の兩匪首は更生の決意と日本軍の適切なる措置に感激し二十日植田軍司令官並に東條參謀長に對し左の如き感激電を寄せ來つた

吾等は事物を觀るに不明のため變じて匪徒と化し當初一考の差は遂に拂拭し能はざる大罪を敢へて犯すに至る、然る處茲數年來極度の困苦を嘗め國家に歸順せんと欲しありしも適當なる機會を得ず自責不安の念交々到來しありしところ幸にして本年三月田中工作班長以下多數の班員工作に來り歸順業務を管掌するに我等に對し既往を檢討せずに却つて新生の途を與へられたり、雲霧飛散し青天を仰ぐの感を得たり、斯くて四月初旬同志を糾合歸順し新たなる部隊を編成日下厚志に酬ゆるべく嚴正なる訓練を實施中なり、我等の生ある日は即ち是れ德を戴くの年なり、爾今誓つて報國に志し以て前過を贖はんとす、先般孫保安科長等歸順業務施行に當りその覺醒恩威並び行ふの概ありて民衆は衷心感激し我等歸順者は全幅の心服に醉ひたり、未だ歸順せざるものと雖も遙かにその德を慕ひたるべし、未歸匪者の歸順せる現迄にはなほ幾分の躊躇あるべきは豫想せらるゝ實情なるも我等は必ず犬馬の勢を盡し一つは即ち匪徒を覺醒せしめ一つは以て國家に申し中央部の寛大なる處置に叛くこと無きを庶幾しあるものなり、茲に無辭に借りて誠悃の謝意と吾人の覺醒を披瀝し併せて閣下の御武運を祈念するものなり

通化縣駐屯新編特設隊 總參附 孫文靈 第一隊長 呂紹才

伊國皇帝、皇后兩陛下 十月獨逸御訪問

【ローマ廿日發國通】ヒトラー獨總統はさきにローマを訪問した際ドイツ元首の資格においてイタリー國王エマヌエル三世ならびにエレーナ皇后の公式ドイツ御訪問を要請したが、ハバス・ローマ支局が二十日確實なる筋の情報として傳へるところによれば、兩陛下はヒトラー總統訪伊の答禮としていよ〳〵來る十月ドイツを御訪問遊ばされることに決定した模樣である

チユーインガムで排日宣傳 米船から押收

【東京國通】最近横濱に入港する米國船客の間から屢々日本の立場を誤解せしめるやうな繪畫を印刷した包裝紙のチユーインガムが發見されるので神奈川縣外事課で手配中のところ、廿日これを所持して居た一外人を取調べた所、このチユーインガムの製造所はアメリカ合衆國ヒラデルフイアにある事が判つた、而もこれらは何れも日本人が支那人を虐待してゐる所を印刷、甚しきは日本兵が支那兵を慘殺してゐる光景等が印刷されハワイ全島に賣捌かれ、日本向の旅客をあざして賣付けてゐたもので日本内地にも多少密輸されてゐる模樣があり、縣外事課は各方面に手配して嚴探中である

少數民族問題の チ政府の根本方針

【プラーグ廿日發國通】チエコスロヴアキア政府は廿日少數民族問題解決に對するチエコ政府の根本方針を左の如く發表した

少數民族問題解決に對するチエコ政府の根本方針は

一、行政自治權附與

一、比例主義の採用

の二點にある、チエコ政府は必要の場合は斷乎防衞のため起つ決意は有するが同時に憲法の許す範圍内で現在に應ずるあらゆる讓歩を行ふ用意がある、チエコ政府はあくまで立法手段ならびに各民族代表との協議によつてこの問題を解決する方針であるが民族代表會議も近く開催される筈でありまたズーデテン黨首ヘンライン氏に對してはすでに會見の招請を發した

佛伊協約の難關 佛紙報ずる佛政界の樂屋裏

【パリ廿日發國通】佛伊協定締結交渉は最近非常な難關に逢着したと傳へられるが右に關し十九日のジユルナール・デ・デバ紙はフランス政界の樂屋裏を次の如く報じてゐるボンネ外相は佛伊交渉の難局打開のためダラディエ首相の同意を得て至急正式大使をローマに派遣しようとしたがこれはフランス政界の長老エリオ下院議長その他二、三の閣僚の反對によつて立消えとなつた、一方フランス政府は共產黨の歡心を買ふためスペイン赤色軍への大量武器密輸を許可した、曩に成立した英伊協定は佛伊協定が成功してこそはじめてその機能を發揮し得る性質のものだから佛伊會談が決裂した場合英佛の親善關係は非常な障害を受けることゝならう

瑞西製 最高級品
舶來側
ロートン

赤い伯爵土方氏 妻子と共にソ聯肅清の犧牲

【東京國通】ソ聯の内情は日と共にますます狂亂の極に近づきスターリンの肅清工作の狂態は全世界を啞然たらしめてゐるが、日本から「赤き伯爵」の名を與へられモスクワの革命劇場に助監督として佗しい叛逆の生活を續けてゐたヒエミン・アタヨシこと土方久敬氏（四一）も多くの犧牲者とともに肅清工作の怒濤に呑まれたとの報告が最近確かなる筋に齎され、氏を知る者總てを呆然とさせてゐる

現在赤都モスクワには外交官、ジヤーナリスト等合計五十餘名の日本人が居住してゐるが、土方氏は入露して既に六年、梅子夫人（三七）長男敬吉君（一九）次男與平君（一二）と共にアパート二間の佗住居を續けてゐたところ去る二月から三月にかけて肅清工作が最高潮に達したころ、突如氏は同劇場助監督地位を當局から奪取され、アパートは空けたまゝ杳として消息を消してしまつた

そのほか文藝關係の日本人も肅清の犧牲に上つてゐるとの情報が去月某所に齎されるに至つたが最近この日本人被害者が土方氏であることが判明、同氏とその家族三人は何らかの嫌疑により逮捕されたことが確實となつたがその生死の報は未だに判然しない狀態にある

獨ケ大學地理學研究所 テ博士來京

ドイツ、ケーニヒスベルヒ大學地理學研究所エリツヒ・テイール博士は滿洲國の地理交通經濟等を實地研究のためシベリヤ經由にて來滿、十九日來京し廿一日國務院を訪れ神吉總務廳次長と會見したが同博士は弘報處にて左の如く來滿の意圖を語つた

私はドイツで滿洲國の地理を研究しベルリンの加藤滿洲國通商代表の斡旋で「滿洲帝國概覽」なども書きましたが、何分一度も見聞したことのない土地なのでゆつくり國内各地を視察するつもりで出掛けて來ました、これから約八ケ月の豫定で哈爾濱を基點として東滿、東邊道、鴨綠江、熱河、撫順鞍山の工業地帶など見て廻り、また嫩江にあるドイツ人農民六家族の農耕狀況なども見たいと思つてゐますなほ月曜日に關東軍を訪問し若し許可があれば國境地帶も視察する考へです、滿洲國はドイツで想像してゐた以上の躍進振りでたゞ驚嘆のほかありません、歸國の上は詳細な著書を出して新興滿洲國の實情を紹介したいと思つてゐます

首都青訓生徒 廿四日修業式擧行

滿洲帝國協和會首都青年訓練所第三期生五十五名は二十日午前中査閲を行つたが、二十四日午前十時より西三道街首都青年訓練所で左記次第に依り修業式を擧行することとなつた、數ケ月間に亘り徹底的建國精神をつぎ込まれたこれ等五十五名の協和の戰士は愈よ實社會に乘り出す譯である

生徒着席、來賓着席、開式之辭、日滿國歌奉唱、最敬禮、日滿國旗に對し最敬拜、宮廷府遙拜、同擊訓民詔書捧讀、協和會綱領捧讀、訓練經過報告、修業證書授與、賞狀授與、賞品授與、所長訓詞、中央本部長訓詞、吉林地區司令官訓詞、來賓祝詞、生徒代表答詞、大日本帝國萬歲、大滿洲帝國萬歲、閉式之辭、一同敬禮、退場

營業課目
鑛山測量
鑛山調査
鑛石分析
鑛石鑑定
一般測量及製圖
技術正確 責任出願
鑛業法ニ依ル正規製圖並出願手續
新京八島通四四
電話長(3)六四四七番
滿洲鑛業社
社長 土方龜次郎

國旗は平本

米と木炭なら
生産地より直送の
最廉賣店は
新滿商會
電話(2)四六四二番

酒界正權威
黒松白鹿
一瓶詰（盃添附）五圓
發賣元 新京 村洋行

たゝみ 山村疊店
西七馬路領事館西側 電話(2)二七九番

春の御化粧料
香水・ベーラム・乳液
クリーム・ポマード・其他各種
小賣部を連鎖街に新設しましたから御來連の折にはどうぞ御立寄下さいお化粧法を御說明致します
化粧品專門店 高新洋行
大連市伊勢町二一 電話2八二五九番
小賣部 大連市連鎖街京極通（電氣遊園電車停留所より常磐座の方へ少し入る）

有馬青山太繩三醫學博士創製◇英日米加愛蘭製法專賣特許
結核免疫元 アーオー
AO は發賣以來滿十年、此間日本は勿論之と世界各國に於て多數の實地醫家に愛用せられ常に其の效果に對し多大の賞讃を博して居る。
AO は過去二十年以來、其餘見者並に多數の研究者に依り年々研究に研究を重ね改良に改良を加へ動物實驗を經て始めて發賣せらるゝ。
AO は即ち有害無益なる アレルゲン を含有せず、必要不可缺の イムノゲン のみで出來た獨特の良製劑なれば其の使用に當り毫も不快の副作用を發することが無く而も效果は顯著である。
AO は治療には凡て第一號を用ひ、總症肺結核（早期浸潤、肺門浸潤、肺門淋巴腺結核等）は勿論、腸結核、肋膜腹膜炎、皮膚結核、外科的結核、泌尿生殖器結核等に對して特に有效なることが多數大家の實驗報告に依り證明せられて居る。
AO は豫防的にも應用せられ、就中、潛伏結核、淋巴腺腫、腺病體質、結核疑症に對して屢々良好なる效果を發揮し、所謂腺病質兒童並に虛弱學生に對しては其の發病豫防と體質改善の爲に試用せらるべき最良の方法である。此場合は第二號を使用する。
AO は又診斷的にも優秀なる成績を示し治療を兼ねたる無害の診斷法として應用せられる。即ち一段者には結核疑症の存否總診者には豫後判斷等に何れも良好なる成績が實證されて居る此場合は治療法に準じ第一號を使用する。
AO は其の使用回數少なく使用法極めて簡易にして而かも無危險副作用皆無で有るが故に實地使用に際して些しも懸念を要せぬ。詳細なるAOの解說使用法等は發賣元に請求されれば直に贈呈する。
發賣元 須美商店
大阪市東區北濱四丁目四〇番地

新京特別市佈告 第一八號財稅第四〇三號

自轉車檢査ニ關シ必要事項公示ノ件

來ル五月二十日ヨリ二十五日ニ至ル間新京各警察署ニ於テ自轉車檢査施行セラルルニ付佈告ス

康德五年五月二十日 新京特別市長 于靜遠

記

一、新京各警察署ニ於テ左記ノ日程ニヨリ一齊ニ自轉車檢査ヲ實施ス

二、自轉車所有者ハ檢査前車体ノ修繕及各部ノ手入ヲ完了シ置クコト

三、自轉車稅ハ檢査前ニ納入シ自轉車稅ノ納稅濟證ノ交付ヲ受ケ自轉車ノ前柱見易キ所ニ之ヲ取リ付ケルコト

自轉車稅ヲ納入シ未ダ納稅濟證ノ交付ヲ受ケザル者ハ速ニ市公署稅務科ニ領收證ヲ提示シテ納稅濟證ノ交付ヲ受クベキコト

四、所有者、住所、其他ノ異動ハ檢査前ニ其ノ手續ヲ了シ檢査當日支障ナキ樣準備シ置クコト

五、自轉車一台ニ付キ車牌代ハ五十錢稅金未納者ハ自轉車稅三圓五十錢及賦課令書携行ノ事

以上各項ヲ嚴守セザルトキハ檢査上支障アルニ付キ特ニ注意セラレ度

寛城子、南關、長通路警察署管內 五月二十日ヨリ

四道街警察署管內 五月二十三日ヨリ

大經路警察署管內 五月二十五日ヨリ

中央通警察署管內 五月二十四日ヨリ

日滿兩國の需要增加　山西炭の重要性

〔25〕　特派員　宇田淺次記

通古線＝通州―古北口間　百二十六キロ

通古線は承古線と同時に、昭和十二年九月着工されたもので其の延長百二十六粁、承古線の百六粁と合して承德通州を結ぶ國際鐵道が完成したのである。この延長百三十粁中約百四十キロは山嶽地帶に敷設されたものであつたが着工より約六ケ月後の本年二月末をもつて完成、その超スピード建設は世界鐵道建設史上に特記すべきものである。同線は三月一日より非公式に假營業を行つてゐたが承古線に呼應して四月一日より公式に假營業を開始し旅客貨物の輸送にあたつてゐる。

建設經過

滿鐵では通古線の建設を委囑されるや直ちに八月末調査に着手續いて土木工事に移つたが所謂建設工事を材料輸送工事、給水工事、通信工事、建築工事に分ち請負業者と一體となつて建設を進めたのであつた。しかし事變直後のことではあり特に通州事變の影響などもあつて治安關係に於て建設準備の整ふのが相當に遅れた。また勞力問題も事變の影響で初めの頃は極度に不足を見たが後になつて治安の確立と共に豐富な勞力を得ることが出來た。これは丁度承古線側と正反對であつた。材料の輸送が圓滑に行かないのには特に惱まされ九月に入つてから所要木材を山から伐り出し十月以後になつて漸く現場に屆くといつた狀態であつた建設中には犧牲者も出ず全く豫定通り稀に見る好成績をあげて完成したのである。

承古線＝承德―古北口間　百六粁

承古線は滿洲國熱河省承德から灤平、鞍匠屯を過ぎ滿支國境古北口に至る延長約百六粁の鐵道で昭和十二年七月支那事變勃發以來滿支間の交通が俄かに增加し山海關經由の奉山線のみでは輸送不可能な狀態となつたのでこれを緩和するため滿洲國政府では本線の建設の必要を痛感し滿鐵に對し工事一切を委託したが會社は四圍の情勢に鑑み急速に施工することゝなり昭和十二年八月下旬全滿を六區に分ち直ちに工事に着手した。本區間は從來建設された滿洲國內鐵道に比し稀に見る山岳地帶で至るところに峻嶺を控へ就中廣仁嶺、楊樹嶺、拉海嶺等はその最たるもので〇〇ケ所の隧道を穿ちまた河川は灤河の橋梁を第一に〇〇〇ケ所ありこれ等の橋梁中二三地形上本構造を餘儀なくされたものゝほかは全部〇〇の假橋とし〇〇は全て社給でその數量莫大により且短期間に調達せねばならなかつたので用度の人々を全滿產地に急派し買收させたが產地から現場への輸送は一般貨物輻輳の折から非常な努力が伴つた、しかし鐵道並に用度關係の人々の適切なる處置と絕大なる努力によつて工事に支障なく豫定通り輸送を完了せしめることが出來た。用材は揃つたが工事を急速に完了させるに重要なる役割を演ずるものは勞働者である。その勞働者は事變中のことゝて極度に不足を來したが皇軍の進出區域の治安が確立すると共に北支並に沿線から漸次集つて來さしもの難工事も着手以來僅かに半歳の短日月で完成を見、こゝに鐵道建設上新記錄を作るに至つた。本工事に使役した延人員は日本人約三萬九千人、滿支人約廿九萬五百人の多きに上つてゐる

本線の重要性

滿洲と北支の連絡上に劃期的な意義をもつこの新ルートは今から約三十年前アメリカの手によつて計畫調査濟みであるが列國の利權關係から停頓して現在に至つたものであるが今次支那事變は日本の手によつてそれを圖らずも急速に實現せしめるに至つたのでその政治的意義は云ふまでもない。また產業上よりこれを見れば從來北支經濟ブロック內に在つて滿洲國建設以來同ブロックから遮斷されてゐた熱河地方を再び北支ブロック內へ戾すことになるであらう。といふのは熱河の表玄關は滿洲國が建設されてからは錦州に開かれ從來の表玄關だつた古北口は裏玄關に廻されてしまつてゐたが此轉倒を新鐵道が再び轉位せしめるのである古北口の國境としての諸關係は今後著しく是正調整されるであらう。熱河側から北支に向けられる生畜、畜產品其他の特產物は古北口を經由するものが今後著しく增加するであらう又北支側から通古線沿線の諸穀類は昔日の如く灤河方面へ食料として供給され北京天津方面から日用雜貨や諸製品衣類等が漸次多量に熱河方面へ送られることになるであらう。さうした物資交流の活潑化の外に待望さるゝのは熱河の神秘や古北口の景勝を北京と共に觀光のスケジュールに織り込み承古線、通古線の利用客の急增することである。新線の國際觀光ルートとしての登場は必至とされる政治に產業に觀光にかく多くの期待を擔つてゐる承古通古の兩線が一體となつて開かれたことは北支新政權に更に一段の生彩を添へるものと云へる【寫眞は兩線の連絡驛古北口】

物產滿洲綜合見本市開催に就て

穗積朝鮮總督府殖產局長談

今回朝鮮總督府が對滿通商貿易の促進並に鮮滿產業文化の提携に資せんが爲め奉天、新京、吉林、哈爾濱、齊々哈爾、佳木斯、牡丹江の各地に於て朝鮮物產滿洲綜合見本市を開催する事に相成りました處、幸に滿洲國政府を始め各地商工公會並に日本大使館同總領事館各方面より絕大なる御援助を忝ふ致しました事は私の深く欣快とする所でありまして遙かに滿腔の謝意を表する次第であります、御承知の如く滿洲國と朝鮮とは地理的に相接壤し國防上は申すまでもなく

產業　經濟其他各般の社會狀勢に於て緊密不可分の關係を有して居りますので總督府の施政方針中鮮滿一如は特に重要なる指導精神と相成つて居るのであります幸に滿洲國政府に於かれましても此點を深く認識せられました結果先年來双方間に國境橋梁協定匯調協定及密輸の共同取締、鴨綠江共同技術委員會の設置、水力發電協定通關協定密輸入取締共助、郵便協定北鮮三港施設の擴充、北鮮鐵道の委任經營、鮮滿拓殖會社の設置其他幾多の施設と爲つて實現を見て居る次第でありまして滿を區切る鴨綠豆滿の兩江も今や文化的に經濟的に鮮滿を結ぶ紐帶と相成り年々相互の依存關係が深められて行くことは之が證いては日滿兩國關係の鎖鑰となり、又推進力として重要なる內容を爲するのでありまして日滿兩國の爲に眞に慶祝に堪へませぬ、斯くの如く鮮滿一如的な關係の必然性は彌々明瞭でありまするが、尚更に兩地間の產業貿易の提携相互依存關係に付て之を仔細に見ますると日滿支經濟ブロックに於ける鮮滿の位置の重要性に鑑み朝鮮內に於ける重要產業の開發に當りましても勉めて滿洲國との關聯を緊密にして又其の必要を痛感して居るのであります、例へば現時局下に於ける鐵鑛の需要充足に貢獻する爲茂山鐵山の開發に際しても其の製鐵事業の企畫上最も緊要なるは石炭供給の安全なりや否やに在りまするので、滿洲國濱江省密山縣所在地滿道炭を豐富低廉に供給を受け得るの目途確立し製鐵事業の促進に資する所尠くなかつたのであります、又木材に付ても滿洲國植樹節へ鮮產種苗の寄贈を爲すの外軍用材を供給する等、善隣の誼を厚ふし其他棉花緬羊に付きましても兩地に於て夫々試驗調査の上優良種を彼此交換して相當の成績を擧揚し得ると認めらるも尠くないのであります、次に鮮滿間の通商貿易に付して見まするに總督府に於ては夙に對滿貿易の重要性を痛感致しまして朝鮮貿易協會を

設立　し新京、奉天、哈爾濱、牡丹江、安東の各地に支部出張所を設け他方滿洲國に於かれましても京城に名譽領事館を駐在せしめらるゝ等積極的に之が促進に努められました結果兩地間の貿易は著しき躍進を遂げ之を滿洲國成立當時に比しますると實に三位半强の額に達し朝鮮の對外貿易中約七割を占むるの優位を示して居るのであります、今客年中の對滿貿易額を擧げますると朝鮮よりの輸出額は九千二百萬圓滿洲よりの輸入額は六千百萬圓にして之を前年に比しまするに輸出額に於て四〇%輸入額に於て五%の增加を示し、之が主なる品目は輸出品に於ては水產品、原木、米等を除けば織物、製材、砂糖、人絹織物、ゴム靴等の工場作品であり輸入品に於ては穀類及原料品であります、又滿洲入國の三大玄關たる大連、營口、羅津の內後の二地が朝鮮內に在りますので滿洲國輸出入貨物の通過地として朝鮮は又極めて重要なる地位にあり此の通過貿易の促進を圖ること亦鮮滿產業貿易の連繫上緊要事であると信ずるのであります、以上鮮滿間の產業貿易の依存的關係の大要に付申し述べましたのでありまして之を內滿、內鮮關係に比しますとまだ其の大を誇ることが出來ないのでありますが、昨今朝鮮產業は全面的に一大躍進を遂げ殊に工業に於ては鮮內資源の開發利用に伴ひ重工業、輕工業化學工業輸出品工業等劃期的發展を見つゝありまするし又朝鮮の沿岸は海の寶庫であり

將來　對滿向水產品の種類亦尠くないのであります、他方滿洲國に於かれましても產業五ケ年計畫の完成に邁進せられつゝありまして是等の現狀並に將來に想到する時鮮滿の相互依存的發展こそ刮目に値するものがあると思ふのであります、冀くば各位に於かれましては此の消勢を深く認識せられ今後一層鮮滿間の提携促進に尙一段の御努力御盡力あらんことを切望して本會開催の御挨拶と致します

讀者の領分

投書歡迎　中傷不可

郵政總局へ希望

折角郵儲の手續を示してくれたが一向に示し榮えせぬのを殘念とす、寧ろまだ判からぬかと言ひ度い、拂出しは預け人を保護する言分は角を矯めて牛を殺すに等しい、泥棒や詐欺はザラに無いと前提して置いた、自ら發行した通帳か、預り證は然らば何を意味するか、畢竟通帳と同一ではないか斯うした場合に物を云ふ代替證である。受け人は後日記入する、拂出はいかぬなどゝ得手勝手があるか、今更そんな野暴は引込ましたが御爲めであらう、僕はより以上進んで拂出の簡易を公衆の爲めに唱へるのだ、保護論は通帳であると預り證であると同一である泥棒は通帳も印章も持つて行く、其の點はまだ預り證の方が危險でないであらう、當局の論旨からだと通帳の方が余程信用があるではないか、大震火災當時非常拂戾に事務的有象無象に反對を叫んだが犬養遞相の鶴の一聲で決まつたと聞いてゐる、之が便宜取扱の先例ではあるまいか。

通帳提出期間は一週間程と云はるゝが僕の場合は二週間以上で戾された、何んと事實は雄辯ではないか、故に僕は僕と同じ樣な目に遇はぬ前に一般の注意を喚起したに過ぎぬ、即ち必要額だけ豫め引出して置く事。麗々數御答へを要求した次第ではない、又あんなオウム返しの御答なら何の役にも立たぬ。重而言ふ要は兵役の應召にも、親の危篤にも一刻を爭ふ限現實に役立つ樣深甚なる考慮を促すものである。銀行も信託も信組も貯蓄獎勵に大童の秋小事に拘らず改善すべき點は改善し業務の刷新に邁進されんことを冀ふのである。（郵愛生）

騎士道淨化叫ばる　駒形惜くも落馬

第二次第一日　概して平凡

新京春季競馬第二次第一日目は絕好の天候に惠まれて、前人氣の豫想に違はず頗る白熱戰に終始した、初日競馬は第一次の後を受けて、聊か大穴續出を豫想されたがさしたる番狂せもなく本社が送る豫想十割のヒツトレースに展開したのである、第三レース障碍に於て駒形（松尾騎手）頗る好走を見せ舞姬、第二飛龍に肉迫して最後の追込に掛らんとするとき惜しくも落馬して失格したが、前走馬第二飛龍（甲斐啓）との接觸にカブつて不意を喰つたるものであらう、騎士道淨化を叫ばれる今日當事者の徹底的取締を要望する、第二日目は好天の日曜競馬に誘はれて華やかな春競馬の盛況を期待される、必勝を期する本社の豫想に檢討を願つて置く、本日に於ける成績は左の通り

▲天氣良　馬場良
▲入場人員　二、七二名
▲馬券賣上高　六八、六五〇圓
▲搖彩票賣上高　一三、七八〇圓

出馬及び勝馬豫想

▲第一春抽二、二〇〇米
一 虎王 五七 梶原
一着 二 愛川 五九 內田
三 章功 五八 上原口
四 金麗 五八 久保
穴 五 八二駒 五八 甲斐（啓）

▲第二古外馬障碍二、四〇〇米
一 英貴 五七 高尾
二 鯉瀧 五三 前田
三 金進 五三 池田
四 一天 六〇 松尾
二着 五 橫濱 五五 新原
六 新慶 五五 松本
七 金大勇 五三 吉滿

▲第三抽古方變二、二〇〇米
一 愛國 六〇 內村
二 奉天木曾 六〇 梶原
三 玉飛 五八 谷尾
四 谷 六一 新原

▲第四抽古二、二〇〇米
一 第二淺桂 五九 松尾
二 撫順筑波 六六 吉滿
三 拉謨德 六一 池田
二着 四 紅燕 六一 久保
五 來北 六〇 高尾
穴 六 里仙 五九 梶原

▲第五春抽二、〇〇〇米
一 午長 五八 前田
二 來駒 五五 高尾
三着 三 第四開進 五八 吉田
四 第二高風 五五 甲斐（啓）
穴 五 三勇 五八 內村
六 新京錦波 五五 池田
七 白石 五三 久保田
一着 八 新響 五八 甲斐（均）
二着 九 新濱千鳥 五七 上原口
十 飛仙 五三 久保
十一 駒光 五三 谷尾

▲第六新古外方變三、三〇〇米
穴 一 出輪 六四 內村
二 金纓 五四 久保田
一着 三 新泉 六二 梶原
四 公主嶺菊姬 五六 甲斐（啓）

▲第七抽古二、〇〇〇米
二着 一 第二春花 六八 久保
二 [illegible]富 五七 落合
三 [illegible]姬 六六 吉滿
三着 四 公武 六九 松尾
一着 五 武勇 六〇 甲斐（均）
六 南風 五八 梶原
穴 七 華王 六二 脇山
八 昭和 五四 甲斐（啓）

▲第八抽古二、〇〇〇米
一 蘭花 五七 內村
二 惠駒 五三 井手
穴 三 第二富士 六三 脇山
二着 四 堅城 六九 久保
一着 五 廿王 六九 甲斐（均）

▲第九抽古一、八〇〇米
一着 一 驁 五九 久保田
二 玄洋 六二 上原口
二着 三 勝駒 落合
四 八萬 新原
三着 五 英飛 久保
六 明月 內田
七 待月 梶原
八 玉吹雪 松尾
九 眞弓 田代
十 猛進 內村
穴 十一 趙鵬程 甲斐（均）
十二 英新 吉滿

▲第十新古外馬二、二〇〇米
三着 一 哈克洋 前田
二 新京若鷹 久保
三 東鄉 新原
四 普飛雲 久保田
五 海星 上原口
二着 六 五龍 池田
七 富洋 梶原
八 哈克登 吉滿
穴 九 華洋 脇山
十 新長 松本
一着 十一 金駒 甲斐（均）

▲第十一抽古一、八〇〇米
一 幸成 高尾
二 千里駒 內田
三 突擊 松尾
四 金大鵬 前田
五 菊香 內村
三着 六 滿洲鶴 久保田
七 新京北海 池田
八 國都 落合
九 北龍 吉田
十 松加世 田代
十一 夕風 桑田
十二 北斗 久保
十三 第二矢風 清水
一着 十四 新勇 松本
十五 新英瀧 甲斐（啓）
十六 甲子 甲斐（均）
穴 十七 濱千鳥 井手
十八 英彥 脇山
二着 十九 舞鳥 新原

▲第十二春抽一、八〇〇米
一 笹嶺 五二 谷尾
三着 二 福勇 五三 池田
三 新京神風 五六 田代
四 鳳龍 五六 桑田
一着 五 虎 五四 吉滿
六 第二菊勇 五五 內田
七 勝天 五一 梶原
八 新幸駒 五六 落合
九 拔群 五五 內村
十 龍騎 五三 上原口
十一 翔麟 五五 井手
二着 十二 第二朝風 五六 甲斐（啓）
十三 惠黑 五一 久保田
十四 英笮 五七 有吉
十五 長保 五五 松尾
十六 若冠 五五 前田
十七 一誠 五五 久保
十八 新剛王 五七 甲斐（均）
穴 十九 吉駒 五六 高尾

▲第十三抽古障碍二、四〇〇米
一着 一 一貫 六〇 桑田
二 第二飛龍 六九 甲斐（啓）
三 千代駒 六二 前田
四 一走 六二 吉滿
穴 五 鹿勝 五四 內村
三着 六 高丸 五五 新原
七 惠七 六七 久保田
八 大江戶 六四 池田
九 奉天豐姬 六三 松本
二着 十 養玉 七二 谷尾

第一日成績

△第一競馬（四頭、二、二〇〇米）1美光（二分四八秒四）2金駒3華洋、配當—單六圓九〇、搖彩票1四〇圓五〇、等外三圓三〇

△第二競馬（六頭、二、二〇〇米）1午陸（三分一八秒二）2新響3午長、配當—單四圓九〇、複1五圓2六圓九〇、搖彩票1七一圓六〇2一七圓九〇、等外五圓六〇

△第三競馬（十頭、二、四〇〇米）1舞姬（三分四五秒四）2第二飛龍3養玉、配當—單八圓八〇、複1五圓五〇2六圓一〇3七圓七〇、搖彩票1三一三圓六〇2八九圓〇3四四圓八〇、等外一六圓

△第四競馬（六頭、二、二〇〇米）1吉生（三分一〇秒三）2奉天木曾3武勇、配當—單一一圓二〇、複1六圓六〇2六圓五〇、搖彩票1一九二圓2四八圓、等外一五圓

△第五競馬（四頭、二、二〇〇米）1藥生（三分一五秒一）2八二駒3新京錦波、配當—單七圓四〇、搖彩票1一八五圓六〇、等外一五圓四〇

△第六競馬（六頭、二、二〇〇米）1幸幸（三分〇秒一）2來北3玉飛、配當—單七圓七〇、複1六圓2九圓四〇、搖彩票1二八一圓六〇2七〇圓四〇、等外二二圓

△第七競馬（六頭、二、〇〇〇米）1金嵐（二分四六秒一）2驀3第二春花、配當—單二四圓、複1七圓2五圓七〇、搖彩票1三三〇圓二〇2八二圓五〇、等外二五圓八〇

△第八競馬（一八頭、一、八〇〇米）1勝登（二分三一秒三）2朋鯤3第二朝風、配當—單一五圓八〇、複1九圓二〇2一五圓三〇3三五圓四〇、搖彩票1七七〇圓五〇2二二〇圓一〇3一一〇圓、等外一八圓三〇

△第九競馬（九頭、二、〇〇〇米）1金榮（二分四八秒二）2公流3公武、配當—單一四圓七〇、複1七圓三〇2一九圓三〇3一五圓一〇、搖彩票1七一六圓八〇2二〇四圓八〇3一〇二圓四〇、等外四二圓六〇

△第十競馬（九頭、一、八〇〇米）1宿彌（二分二八秒一）2廿王3勝駒、配當—單一九圓九〇、複1七圓2六圓3七圓、搖彩票1六六三圓2一八九圓四〇3九四圓七〇、等外三九圓四〇

△第十一競馬（一八頭、一、八〇〇米）1睦月（二分三九秒一）2舞鳥3幸成、配當—單一五圓二〇、複1七圓七〇2九圓七〇3五七圓、搖彩票1六九八圓八〇2一九九圓六〇3九九圓八〇、等外一六圓六〇

△第十二競馬（四頭、二、二〇〇米）1金英（二分五九秒）2新泉3金大勇、配當—單七圓八〇、搖彩票1二二六圓一〇、等外一八圓六〇

△第十三競馬（一〇頭、二、二〇〇米）1新宇治川（二分四九秒二）2愛川3章功、配當—單三一圓八〇、複1五圓九〇2五圓一〇3五圓七〇、搖彩票1五二八圓六〇2一五一圓3七五圓五〇、等外二六圓九〇

哈市養母殺し　懲役十二年

養母殺し首藤清吉（三〇）にかゝる判決言渡は廿一日正午より哈爾濱地方法院第一法廷で行はれた、定刻和泉審判官大竹檢察官、森澤、淺田兩書記官入廷、直ちに開廷を宣し尊族殺人罪として懲役十二年を言渡すや被告は感涙にむせび上訴權を放棄して服罪した

奉天の殺人犯人

去る十五日午後三時奉天鐵西區南六路十七に居住し毛皮密賣をやつてゐた傅寶政次郎（五一）が自宅において絞殺死體となつて發見され、以來警察當局は不眠不休で犯人搜査につとめた結果廿日午後四時半頃瀋海驛前藥種商先田常將方に立廻つた指名犯人同家ボーイ金鐵恒（二六）（海城縣生れ）を逮捕した、犯人は金錢に目が晦んでこの擧に出たものである

愛國首都聯盟　代表者會

愛國運動首都聯盟では來る二十四日午後一時より協和會館第三會議室に於て代表者會を開催
1、愛聯機構改正に關する件
2、事局對處工作實施に關する件
3、其の他
について種々協議懇談を遂げることとなつた

文化協會慰勞宴

滿日文化協會では、五月二日の訪日宣詔記念日を期して行はれた第一回滿洲國美術展覽會は豫想以上の好成績を收めたので二十一日午後六時より中銀クラブで關係者一同を招待頗る盛會であつた

商況欄（三日後場）

新京取引市況

	寄付	出來高
大豆	—	—
小豆	—	—
高粱	—	—
米	—	—
玉蜀黍	—	—
●大豆 五月限	六、三一	六、三一 五二車
六月限	六、四〇	六、四九 二六二車
●高粱 五月限	—	—
六月限	—	—

手形交換高（三日）
三七枚（八七二、六〇四、三六）

第　部　新京陳列窓裝飾競技會　豫想投票用紙

一人一票に限る							
一等	二等		三等			住所	氏名
一席	一席	二席	一席	二席	三席		

用紙外の投票無效

第　部　新京陳列窓裝飾競技會　豫想投票用紙

一人一票に限る							
一等	二等		三等			住所	氏名
一席	一席	二席	一席	二席	三席		

用紙外の投票無效

備考
（イ）日人商店を第一部とし滿人商店を第二部とす
（ロ）投票者に於て部別を明記せざるものは無效とす
（ハ）締切日　五月二十四日午後十時

五月の夜の大空にピカピカ光る星のお話
サア皆さん・夕方八時頃に其位置を探りませう

そよ〳〵と吹く夕風がなんともいへない肌ざはりの初夏になりましたね。けふはその爽かな夕風に吹かれながら、初夏の夜の空を眺めて見ようではありませんか。空には澤山の星が輝いてゐますが、よく氣を付けて見ると、毎晩時間によつて見える星が違ひます、また季節によつても違ひます。この頃の夕方八時頃ときめませう。その時分おもてに出て大空を眺めますと西の方の地平線から遥に上つた所に一際目立つてピカピカ光つてゐる星あれが皆さんも御承知の

◇◇金星で◇◇ 金星は星の中で一番明るい光を持つてゐます。金星のすぐ傍に幾つもかたまつてゐる星の群、そこが牡牛座といふ星座でその南の方を見て下さい。地平線近くに星がかたまつてゐるでせう、あれが有名な三つ星のあるオリオン星座で、三つ星の周りには長方形をして四つの星が圍んでゐます。またその中には有名な大星雲があります。これは望遠鏡でみるとガス體のもので、それがボーと光つてゐるんです。次にオリオン星座から少し南の方によつて少し低い所に一つ隔れて光つてる星あそこが

◇◇大犬座◇◇ といふ星座で、あのよく光る星は恆星のうちで一番明るい星なんです。恆星といつても解らないかも知れませんが太陽から非常に遠い所にあつて太陽と同じ位大きいか或は何倍、何十倍大きな星でそのお互のゐるところはいつ見ても變らないものですが、大空に見る星の大部分のものはこの恆星です。それから今度は天ノ川を御覧なさい、大犬座から金星の近くを通つてますね、この天ノ川は地球から非常に遠い所にある恆星の集りですが、余り遠いので一つ一つの星は見分けられなくてたゞぼんやり光つて見えるのです。天ノ川の直徑は光が傳はるのに

◇◇十萬年◇◇ もかゝるといふ大きなものなのです。天ノ川から少し離れた所に有名なアンドロメダの大星雲が肉眼でも見えるのですが、今頃は地平線の下に入つてゐて見えません。この天ノ川にそつて五角形をして光つてゐるのが、馭者座そのもつと北の端しにWといふ形をして光つてゐるのがカシオペイ座です。また馭者座の近くに二つよく光る星が並んでゐるでせう、あれが雙子座で二つならんで光つてゐるからさういふのです。さて今度は頭の上の方を見ると、東西に長く續いて光つてゐる星のかたまりは獅子座、その傍にひしやくの様な形をして七つの星が光つてゐますね、あれが

◇◇名高い◇◇ 北斗七星なんです。昔から有名で誰でも知つてますが、この北斗七星は大熊座といふ星座の仲間に入れられてゐるんです。丁度眞北に見えるのが北極星です。次に少し東の方を御覧、今の獅子座から一寸東よりに二つ光つてゐる星、そこが乙女座といふ星座ですが、この星の西の方にあるのが火星で赤い光りを放つてゐます。それから北の方に一つ光つてゐる星があるでせう、そこが牛飼座でそのまたすぐ北に冠の様な形をして光つてゐる星のかたまりが冠座です。八時頃にはこのくらゐしか見えませんが、若し九時頃まで見てゐると、東よりは少し南によつたあたりから有名な木星が、登つて來ます

(童謠) 仰げ大空

久保田宵二作詞 大中寅二作曲

一、仰げ大空どこまでのびる廣い廣い廣い
廣いお空は僕等(私)の世界
行けや進めや千里二千里三千里
廣い世界に日が昇る

二、仰げ大空どこまでつゞく高い高い高い
高いお空は僕等(私)の望み
行けや進めや千里二千里三千里
高い望に日が燃える

三、仰げ大空どこまで青い青い青い
澄んだお空は僕等(私)の心
行けや進めや千里二千里三千里
清い心に日が映る

年收五千圓の名犬

米國シンシナチ市の停車場に毎日、チンカーと呼ぶ犬が背中に鐵道育兒院の喜捨箱をつけてプラットフォームを歩いてゐるが、仲々人氣があつて年に五千圓位は樂に稼ぐといふ

醉って目醒て見れば南無三寶檻の中
酒で猿を捕るアフリカ土人

アフリカの土人は猿を捕へるのに酒をのませます。先づ猿が多く出さうな所へ、强い酒を入れた壜をおくと、出て來た猿はプーンといふ酒の匂ひに氣づいて、「おんや、これはたまらないな」とガブガブ平げます。そのうちに目がチラ〳〵體がフラ〳〵して來たと思ふと、いゝ氣持になつて前後不覺に眠つて了ひます。やがてウーンと醉がさめて背のびをした時は、南無三、檻の中の住人となつてゐるといふ寸法です。

連載漫画 傘屋のやんチャン 西ひさし

皆さんが飲む牛乳はかうして出來上る
危い腐敗牛乳の見分け方

普通牛乳は乳量の多いホルスタイン牛から搾ります、搾つた牛乳は七十度位の蒸氣消毒を二回位して瓶につめます、之で完全に殺菌出來るといふわけではありませんがそれ以上火を入れますとどうしても味が惡くなります、全乳は脂肪分が三・三%以上といふことになつてゐますが、夏場には飼料の關係からどうしても少し薄くなります。

△▽

少し器具に水分が附着してゐても夏季は直ぐ腐敗してしまふので」から牛乳に水を割つたり、米のとぎ汁を入れたりするのぢやないかといふ世間の考へは飛んだ誤解で常識外れも甚だしいものです、ですから素人の方の牛乳鑑別といつても、なか〳〵難しいもので、永い間飲んでみた經驗で會得するより仕方ありません牛乳にヨードを落してみるなどといふのも、もう十年も前のお伽話ですし、だいいち米のとぎ汁を入れるなんてことが先にもいつた通り考へられぬことです、たゞ牛乳の腐敗して行く様子を簡單にのべてみますと、始めはちよつとドロッとして來ますがこれを飲むと人によつては下痢をおこしたりします。

△▽

次には段々組織が腐めやうになつて水分と脂肪、蛋白質が分れて來ますが、かうなると完全な腐敗です。新しい牛乳でも上層にクリーム・ラインといふ黄色い脂肪層が出來ることがありますが、これは腐敗ではなくて寧ろ牛乳の良質なことを示してゐるものですから心配はいりません、それからコーヒーなどに入れるクリームは牛乳から水分を除いて脂肪蛋白約四〇%位に濃縮した白色のどろつとしたものがクリームです。

古新聞から砂糖

木材不足から紙類が非常に暴騰を來たしたので、專門家は色々研究を續けてゐましたが最近古い紙から砂糖を作る事に成功しました。殊に現にアメリカでは古新聞紙から色々な食料品を製造してゐるしドイツでは火藥の製造をしようとしてゐます。火藥も食料品も殆んど或所までは、その製造工程が同じであります。

兒童作文集

母
大島校六年 本田禎子

母!情深い母 此の有難い母と一しよに暮す事の出來る私は何といふ幸福者でせう。

世の中には不幸な人が多いが、わけても母親のない人ほど不幸な人はないと思ひます子供の事であれば、どんな事でもしてあげやうといふ情のこもつた母の心、又母がゐなくなると泣きながら母を探す子供のなついた心はどんなにやさしく又どんなに有難いものでせうか。

朝は朝で昨夜のお仕事で疲れてゐるのもかまはず、早くから私を起して下さる。又ぐづ〳〵してゐると叱つて下さいます。『うるさい』と思ふ事もありますが、これが本當の母の心であります。

いざ學校に出かける時は「忘れものはありませんか、寒くないやうにして行つていらつしやいよ」と何から何まで親切に言つて下さいます。學校から歸ると『おかへり』と先づからおつしやいます、それから色々やさしくして下さいます。夫だけでも私はどんなに元氣づく事でせう、其の上病氣にでもなると心配さうにお醫者を呼びに電話をかけたり、氷を買ひに行かれたり寢もしないで介抱して下さいます、又私が夢中で遊んでゐると『今日は宿題はないの』とお聞きになります。

私はこんなにやさしい母と一緒に暮せる事を此の上もなく幸福だと思ふにつけても、母親のない淋しい方々の事を同情せずにはゐられません。

あまり体の丈夫でないお母樣ですので心配させないやうに努力しやうと思つてゐます そして私もお母樣のやうな優しい人にならうと決心してゐます。

アタラシイクツ
室町校第一 ヒデシマ クニコ

ワタクシトオカアサント、ウンドウグツヲカヒニイキマシタ。マアチヨニノツテカヘリマシタ。

ウチヘカヘツテ、サツソクハイテミマシタ。サウスルトレイコガオダイドコロカラデテキテ「ネエチヤン、カシテ」トイヒマシタ。ワタクシハ「イヤヨ、アカンベー」トイツテ、ハカシテヤリマセンデシタ。レイコハ「イヤーン、イヤーン」トイツテナキダシマシタ。ワタクシハ、レイコガナイタラオカアサンニシカラレルトオモツテ「レイコ、カシテアゲルヨ」トイヒマシタ。レイコハヨロコンデハキマシタ。ソレデモ大キクテブカブカデス、ソレデモ、オザシキヲグルグルマハツテヨロコンデヰマス。

ツクエノウヘモ、ツクエノシタモ、グルグルマハツテアルキマス。ワタクシハ「ゲタバコニシマフノダカラカヘシテー」トイヒマシタ。レイコハ「イヤーン」トイツテカヘシテクレマセン。オカアサンガ「レイコ、オヤツアゲルカラ、イラツシヤイ」トオツシヤイマシタ。レイコハカツテハイテオカアサンノトコヘイキマシタ。レイコガ「オカアサン、オカシチヨウダイ」トイヒマシタ。オカアサンハ「ソレ、キタナイクツヨ」トイツテダマカシマシタ。レイコハ「ソウ、キタナイノ」トイツテポーントナゲマシタ。ワタクシハヤツトコサデゲタバコヘイレマシタ。

遠足
室町校尋三 坂井司郎

昨日、先生が「明日天氣だつたら大同公園に行かう」とおつしやいました。するとみんな「わあ!」といひました。それはうれしい〳〵さけび聲でした。ぼくもみなと一しよにさけびました。しばらくして先生が「あした持つて行くものをわすれないやうに、もう一度たれかいつてごらん」とおつしやると坂本君が、「チヨコレート」といひましたので、みなはどつと笑ひました。

やがて先生が、「するとうべんたう、くだもの、おかし……」と色々いつてくれましたので、先生のお話がおはると同時に、みなはとび上つてよろこびました。

學校からかへつてすぐ用意をすませると復習をすませてとこにつきました。しかしなか〳〵ねむれませんでした。色々明日のことをかんがへてゐましたが、いつのまにかねむつたか、目がさめてみるともう夜が明けてゐました。カーテンを開けて外を見ますと、何だ雨ふりではありませんか

けふの番組
(M・T・C・Y 新京放送局) 廿二日(日曜日)

朝

六、二五 ニュース(東京)
六、三〇 ラヂオ體操・入港船のお知らせ(大連)(大連)
七、五〇 朝の音樂
八、二〇 氣象通報
九、三〇 子供の時間(東京)
管絃樂(解說付)
指揮 アウグスト・ユンケル 日本放送交響樂團
一、交響詩「吾が祖國」よりモルダウ スメタナ作曲
二、喜歌劇「蝙蝠」圓舞曲 ヨハン・シュトラウス作曲
三、行進曲「フリードリッヒ大王」 フリーデマン作曲
一〇、〇〇 北畠顯家卿六百年祭式典實況(大阪)=別格官幣社阿部野神社より中繼=
一〇、二〇 新田義貞公六百年祭式典實況(福井)=別格官幣社藤島神社より中繼=
一〇、四〇 週間を顧みて「錄音」(東京)
一一、一〇 春日神社奉納蹴鞠實況(大阪)=奈良市官幣大社春日神社より中繼=
一一、三〇 經濟市況(東京)
一一、五九 時報(東京)

晝

〇、三〇 ニュース(東京・新京)
一、〇〇 實況と音樂(哈爾濱)=全日滿放送= 初夏の哈爾濱素描=キタイスカヤ及び七道街埠頭より中繼=
一、二〇 東京大學野球聯盟リーグ戰實況(東京)=明治神宮外苑野球場より中繼= 慶應=立教 早稻田=法政
(ニュース氣象通報の時間には中斷す)(野球なき場合は後一、二〇—後三、〇〇晝間演藝(東京)(な放送)
四、〇〇 ニュース(東京)氣象通報・ニュース(東京)
四、三〇 大相撲夏場所實況「十二日目」(東京)=兩國國技館より中繼=(野球ある場合は野球終了後に引續き放送)

夜

六、〇〇 子供の時間 名作物語 サルヂニヤの少年鼓手 クオレ(五) 脚色並演出 東京コドモ會(東京)
六、二五 趣味講演 支那芝居の見方 石原頑鐵(奉天)
七、〇〇 ニュース(東京)
七、〇〇 ニュース・告知事項・番組豫告(新京)
七、三〇 日曜特輯ニュース演藝(東京)
八、〇〇 漫才 音等は强し 秋山右樂 秋山左樂(大阪)
八、二〇 物語 七生報國(今に生く) 相馬御風・作 AK文藝部脚色 小林重四郎 合唱 オリオン・コール
八、五〇 ラヂオドラマ(大阪) 麥畑 伊東草三作 演出 AK文藝部演出班 伴奏 東京放送管絃樂團 進藤英太郎 毛利菊枝 深見泰三
九、二〇 時報・ニュース(東京) ニュース解說(東京)
九、三〇 講演 JOBK文藝課
一〇、〇〇 ニュース・告知事項・番組豫告(新京) 氣象通報
一〇、三〇 北滿の時間(哈爾濱)

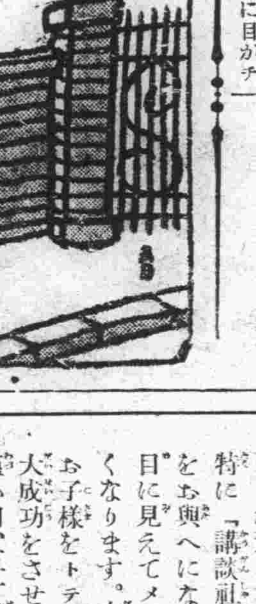

甘栗太郎の甘栗羊羹

新京、銀座 電話(3)二八七七 三七七八

ミツ子の魂百まで

お子さんを良くするには、三つ四つ頃から御教育なさることが大切です。特に「講談社の繪本」をお與へになると、目に見えてメキ〳〵良くなります。大事な〳〵お子様をトテモ幸福にしたい方、大成功をさせたい方は是非お與へ下さい。僅か四、五十錢の御奮發で百の叱言に優る大效果があります。

新しく發賣された講談社の繪本
▲兵隊さん畫報(定價五十錢)
▲八幡太郎義家(定價五十錢)
▲鳥づくしと動物物語(定價五十錢)
▲漫畫と孝行繪話(定價五十錢)
どれでも御選擇自由!全國の信用ある書店で。この外トテモ美しい!トテモ面白い!トテモ爲になる既刊六十三冊と一緒に賣つてゐます。早くお求め下さい。

應診致します 入院室完備 監督 藤本ミツノ
産科 婦人科 田島醫院
興安大路四一九 院長 田島靜 電二、二六〇七

貸室 フランスアパート
日本橋通り六三番地(南廣場より南へ半丁) 炊事場入浴場の設備あり
御用の方は電話(3)三四三二番へ (3)五二四八番へ

家庭に保險 保險は大きくて確實な 日本生命
次回後の取扱は 國都代理店 電話(三)五六三〇

ちり紙 卸 ㊂山三商會 新京三笠町三丁目 電話③五四三五番

あづまずし 食堂 出前迅速 三笠町 電(3)五八七一五番

汽罐附屬機械工具品

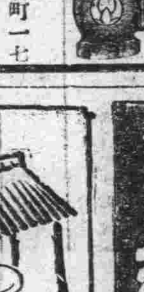
煖房、給水用品 藤花印 ラセーターバルブ
バルブ コック ポンプ繼手 扇印
デスク裝置パッキンレスバルブ
大阪市西區木田三番町一七 安藤商會 電話西二八二四 電二八二五

とてもおいしいすばらしい榮養 粉末昆布茶 大石茶舖
祝町太子堂前 電話③六四二七番

大改裝成る

旧名コトブキ ミス日本
內地より新人サービス孃多數來店
新京の皆樣!心から御待ち申して居ります
南廣場興南横 電話(三)二〇〇一

香り自慢 味の良い 森永ほうじ茶

學藝

小説

親分（五）

井上一郎

背中には例の『オヒコ』を大事さうに背負つてゐる。正月といふのに親分はやはり商賣に歩いてゐたものらしい。

親分は自分を意識しないまでに醉つてゐた。耳の側に口を持つていつて、大きな聲で「親分ッーン」と言ふと、トロンとした瞳をだるさうに半分ばかり開けたが、又すぐ閉ぢて了つた。

二三度同じ事を繰り返してみたが結局無駄だつた。から醉つてゐては外に仕用もないので、私等三人して寢たまゝ抱へて船に乘せることにした。

親分は意外に重たかつた。川の中程迄差しかゝつた時親分は急に目を開けた。そして

「一體お前たちはこのわしを何處へ連れて行くのか。」

と訊ねる。

「親分の家へ歸るんだよ」

從兄がさう言ふと、さも安心したやうに頷いたが又コクリ〳〵やつてゐる。

暫くすると今度は

「オヒコは誰も盜りやせんだらうな？」

と言ふ。

「親分の背中にちやんとあるから心配せんでもえ。」

と言つて背中の『オヒコ』をゆすぶつて見せるが

「お前たちわしの商賣道具を何處へ持つて行くのか？わしは行くのはいやだ。わしを騙さうたつてその手に乘るものか。」

なぞと譯の分らぬことを言つてみんなを手古摺らせる。

こんなに醉つてゐても、猶職業意識を働かさずには居れない親分を、私は哀れに思つた。

船は着いたが今度は船から降りやうとしない。子供のやうになだめたり、すかしたりしてみたがぢつとして坐つたまゝ動かない。

もう邊りは人の顏もはつきり判別出來ない迄にうす暗くなつて、寒さはひし〳〵と身に滲みる。

とう〳〵當りの柔らかい女ならいゝだらうといふことになつて、從兄の嫁さんが出てくる始末だ。

從兄の嫁さんは曾段色々と親分の世話をしてやるので、大抵の場合は親分も言ふことを素直にきくといふことだ。

從兄の嫁さんが來ても、暫らく何だかだと言つてゐたがそれでもしぶ〳〵船から降りて來た。

何しろ歩けないまでに醉つてゐるので、從兄と嫁さんとが、双方から肩を貸してやつてやつと親分の家迄連れ歸る事が出來た。

だが翌る日にはもう元氣で商賣に出てきた。

私の顏を見ると、さも面目なさそうに

「昨夜はあんたにもえらい世話かけたさうだな。まあかんべくしたんさいや。」

と、それでも聲だけは何時もの大きな聲だつた。

何でも、昨日は川向ひの村に商賣に行つて、親分の酒好きを知つてゐる人たちから

「親分、まあ上つて一杯やんないや。」

と言はれるまゝに、あつちで一軒こつちで一軒と梯子呑みに呑み歩いた結果が、あんな風だつたのださうだ。

昨夜あれ程私等を手古摺らせた親分ではあつたが、何故か私は腹も立たなかつた、むしろ微笑ましい氣持にさへなつた。

すつかり健康を取り戻した私は、何時迄遊んでゐる譯にもゆかないので、半年餘りの田舍の生活に強い憧れと、親しくなつた村の人々に斷ち難い氣持を抱いて、陽春三月思ひ出深い故鄕にさよならした。

歸つてきた當時は、時折親分のことも思ひ出さないではなかつたが、忙しい仕事に追はれ勝ちな私は何時の間にかつい忘れるともなく忘れて了つてゐた。

ところが最近の從兄よりの便りに、それもたつた一行、親分が川に落ちて死んだといふことが、こともなげに書き添へてあつた。

どうして川に落ちたのか私には分らないが多分例によつて、町から酒に醉つてフラフラしながら夜道を歸る時つい足を踏みすべらして落ちたのではないかと思はれる。

然し私には、此の從兄よりの知らせを受けた時に「あの親分がッ！」といふ不意の愕き以外に、暗い氣持もあるにはあつたが、別に深い感慨も起らなかつたのは何故だかはつきり言ひきれない。

何だか親分らしい、死に方であつたといふ風に思はれたからかも知れない。

虐げられた半生を清算して死の一瞬迄好きな酒に身を委ね、何時かの演說通り、極樂とやらに行けるであらう親分のために、むしろ私は快哉を叫ばずにはおれない氣持だ。

名物男を失つた村人たちは今更のやうに、新らしい言ひ知れぬ淋しさをしみ〲味ふ事であらう。（完）

批評は愼重であつて欲しい
—大新京吸取紙に答ふ—

江草茂

特等席から無責任な彌次を飛ばすことは、本人は至極いい氣持らしいが、聞いてゐる方から見ると極めて不愉快である。況んや彌次られてゐる本人には不愉快を通り越して迷惑至極のはなしだ。

大新京「吸取紙」子よ！君等のやうに、文化部門の特等席に納つて言ひたい事を勝手放題に言へる方に對しては、大抵のところ迄は我慢して控へた方が利巧かも知れない。併しだ!!彌次を通り越して、紙礫を投げられたらいくら人が良くても怒りだしたくなるものだ。

◇

率直に言はう！十八日の朝刊で「健康滿洲の努力不足」と大見得を切つて取り上げた批評は當つてゐない。一體何を言つてゐるのか僕には判らない。只判つたことは更に角惡口を言つてみるに違ひないことだけだつた。

「實は洟も引つかけないような存在だが温い心で觀てやらうと云ふ親切氣があるから取り上げた」など云ふ思ひ上つた口吻は愼しむべきである。編輯が粗雜であるとか、材料を持て餘して引づり廻はされてゐるとか、記事に通路が無いとか、而して結論が「更に角ひどい」だ。だからもつと「努力しろ」と忠告して呉れたつもりらしい。だがあれでは批評にもなつてゐない。惡意ある怒號としか受取れぬ。

◇

だが、ぼく等は醉狂で同人雜誌を出してゐるのではない。これはぼく達の生活の仕事だ。そして官の豫算の上に立つ一つの事業だ。責任と自負とを持つて仕事をしてゐるのである。間違ひにも無責任な君の言葉を借りれば『放り出し』をするわけには行かぬ。勿論「これで良い」など自惚れは毛頭持つてゐないが、君が言ふ程「指導精神を失くした」粗雜極まるものは作つてゐないつもりである。併し批評は自由だ、君がさう感じたら、それで宜しい。子供じみた水懸け論は止めよう！僕が此處で言ひたいのは批評の態度に就てである。

◇

ジャーナリズムに批評の筆を執る者は、其の影響力を考へて愼重であらねばならぬ。

而して其の筆が謙虚な態度で運ばれるなれば寔に其の人格の深さが偲ばれて奧床しいものである。而して其の中に其の人の立場の上に立つた鋭い批判が閃く時、僕等は初めて頭を下げる。よし其の場合それが見解の相違する所あり承服し難きものであつても、他山の石として反省するに吝でない。批評とは先づ己れがはつきりした立場の上に立つて是を是とし、非を非とすることである。而して其の中に是なるものを助長し、非なるものを改めしむるの善き意圖を持たねばならぬ。批評とは甘やかす事でもなければ、毆りつけることでもない。勿論惡意を持つて怒號する事でもない。事物に對する正しい認識の態度である。理解の深さと透徹さを示す知識の輝きである。

◇

「斬り捨て御免の辻斬り」は面白いものらしい。ジャーナリズムの辻に立つて刀を振り廻はすのは勝手である。だが併しチャンバラにかぶれたいたづら小僧が丸太ん棒や竹光を振り廻はしてゐるやうなのは、おかしくて見ては居られぬ。心ある人は眞面目には相手にならぬであらう、と云つて眞面目に取り合つてゐる僕も物好きらしいが、時に「いたづらつ子」をたしなめることも、社會の靜寧が保つために必要なことであると思ふので、敢て一文を草する次第である。—五、十八日—

素材は面白い
—湯淺克衞「望鄕」（『改造』五月號）—

これは素材に於いては仲々興味のあるものを捕へて來てゐる。軍人出身の一種豪快な氣持を持つ男が朝鮮で商賣を始める。それは普通の商賣のやり方などとは違つた正義派とでも言ふべきやり方で行くのだが、それが先づ成功する。

その間には苦勞もあり、働き續けた妻が死ぬなどのこともあるが、やがて二人の娘も大きくなる。その上の娘をも一人の商人の息子と一緒にさす約束があつたのだがその時が來てこの約束は先方から破られる。憤然とした彼はその先方の結婚披露宴の席上で相手方をやつつけるやうな演說をやつてのける。

おとなしい上の娘、だが下の娘の方は、すくすくと伸びて派手な格好で馬に乘つたりして遊んでゐる。鄕愁なぞといふものはこの若い世代には無いらしい。

植民地發展途上の一つの場面、そこに含まれてゐる種々の問題、それがこの小説の滋味となつてゐる。ただ物語がひたすらに一人の主人公を中心としてのみ發展するところに難がある。もつとそれぞれの人物を生かすべきではなかつたか。さうすればもつと積極的な内容を持つ一篇たり得たらう。作家的若さといふものがやはり限定してゐるやうである。（御垣衛士）

西洋人の見た茅盾（上）

楊昌溪

『野薔薇』は彼が雜誌に發表した短篇小說集である。その序言に曰く『將來を信ずることを知つてゐる者は幸福である、讃美さるべきである、だが歷史的必然を以て自身の豫約券とすべきではない、またこの豫約券を制限なしに發賣すべきではない。眞の認識無く徒らに豫約券を籍りてモヒの針となす社會的活力は沙上の樓閣である、結果は必然的に失敗の外はなからう。未來の光明を以て現實の暗黑を粉飾する、斯うしたやり方を人は勇敢だと稱する、だがそれは現實の暗黑を蔽つてただ將來の光明を以て煽動の手段としてゐるのだ。それが何にならう！眞の勇者は敢へて現實を凝視するものだ、現實の醜惡々の中から將來の必要をつかみ取るものだ、それを豫約券として始めて信ずるのでは決してない。眞に有效な工作は人々をして現實の醜惡を透視させ目ら人類の偉大なる將來を認識せしめることだ、さうして後に信頼が生ずるのだ。旣往に感傷的になることはない、また將來を徒らに誇ることもない、現實を凝視し、現實を分析し現實を明確に認識し得ない者はまだ甚だ多い！』

『野薔薇』は五つの短篇を含んでゐる。五人の女主人公はいづれも女性である。作者は言ふ『主人公の中には一人として崇拜に値ひする勇者、或ひは大悟徹底せる者もゐない。もちろんこの混濁した社會には大勇者、眞の革命人はゐる、だがそれよりもつと多いのはそんなに勇敢でなく、徹底してゐない人物である。私の見るところでは、疵瑕すべき所のない一人物を書いてみんなに見本にすることで結構なのだ、だがこれら平凡な人間の悲劇或ひは暗澹たる結末を描いてみんなをして猛省せしめるならばそれも無意義ではない』

學藝消息

▲網代榮三氏　二年餘哈爾濱に在つて音樂活動をやつてゐた同氏は今度新京敷島高女に轉任、今後新京音樂協會にも參加し新京で活躍することになつた、同氏は本年度のコンクールに管絃樂フーガ的展開樣式を持てる序曲「絕望の淵に踊る魂の群」の作曲入選を見た人である

本欄紹介希望の新刊は本社編輯局宛一部御送附相成度し（係）

△斯民（五月十五日號）伊太利使節團、日本海軍の生活、第一回展國等のグラフに詳解說記事（新京北安路、滿洲國通信社、一角三分）

△海（五月號）各地への船旅案內（大阪商船株式會社）

頑固な皮膚病に　皮膚病良藥　テーム水

皮膚病良藥テーム水が皮膚諸症に最も適藥であることは已に定評あるところである。これからは皮膚病の跋扈時季を迎ふる季節であるから皮膚病良藥テーム水の一瓶を求めて皮膚病の襲來に備へられよ。

◉殺菌作用　皮膚病でムズ〳〵痒ゆかつたり痛かつたりするのは無數の菌類が寄生繁殖し蠢動して居るからであります。テーム水は人體皮膚には少しの刺戟なく安全無害でしかも、適度の殺菌作用を有し、頑固な菌類も殺滅されるから痒ゆい痛いは止まります。

◉消毒作用　菌類の殺滅に伴ひ長年の皮膚病も漸々ヨクなります。菌類の繁殖せる患部には毒素を醸出し、化膿したり生汁が流れたり皮膚が變質したりしてその毒素が自然に血液中に入り全身の健康障碍を起すことがあるがテーム水の消毒作用は毒素を皮膚面にて分解消滅せしめ毒を體內に追ひ込むやうな心配はありません。

◉收斂作用　テーム水はその持ち前の特異な收斂作用により前に揭げた殺菌、消毒の各作用と相俟ち、殊に人體性能の自然に持つ微妙な疾病自癒作用の活潑敏速な機能の促進と兩々相依り相補けて皮膚病治療の目的を到達します

特長　シミズいたまず、目に立たず、臭はず、汚れぬその上に淺くつけても深く効く黴菌を殺し毒を消し、痛さ痒さを去り早くヨクなる

主治効能　●たむし ●いんきん ●水蟲 ●ひぜん ●しらくも ●はたけ ●なます ●濕疹 ●吹出物 ●かんがさ ●くさ ●おでき ●かゆがり ●そばかす ●肛門のたゞれ ●とびひ ●にきび ●ただれ ●頭瘡 ●蚤・蚊 ●ぶよ ●南京蟲 ●毒虫の刺傷 ●皮脂漏

テーム水　藥價　二十錢、三十錢、五十錢、一圓、二圓、送料內地六錢、全國到る處の藥店にて販賣す萬一品切の節は代金を添へて發賣元へ御註文あれ、即時送附す

發賣元　東京藥院本店

模造品多し必ずテーム水と御指命の上御買求め下さい

毛はえ藥フミナイン　田中醫學博士の御創製で毛根部に殺菌、消毒、發毛素成の各作用を與へて毛髮の發生を促進しその脫落及び雲脂を防ぐ、禿頭、薄毛、ぬけ毛、毛の不足不揃ひの方はすぐ試用あれ　五十錢、九十錢、一圓六十錢、三圓（全國各藥店にあり）●御註文送金は前記東京藥院へ

日日案內

代書　民刑訴訟會社設立手續タイプ印書ま
代書とタイプ印書は東一條通
電話　買ひたし　電話3 三八三六番
古物　丸八商店　曙町二ノ一八　電③六〇四一
ベンヂン　日本礦油　極上揮發　國際　電③五三九五
寫眞　一機製作修繕　吉野町　專門技師　佐々木寫眞館　電3 六三〇八
簡易　宿泊所　城內東三馬路二八　公盛棧　電2 一七五〇番
金融（商業資金）御相談に應ず　御申込は電3 三六四八番へ
求貸室　興安路近邊六疊位　炊事付　電2 五六六一
失業者路頭に迷ふ者　人を求めたき者　共に本會へ　新京東三馬路　自彊會　電2 一〇八五
嫁度　廿六歲女高女卒音樂校出　身健容美國粹育士族、先四十迄後妻子無不厭　愛情深人格高教養有紳士望　姓名在社
古物　ナンデモ高く買ます　曙町二丁目十八　稻荷神社東一丁　丸八商店　電3 六〇四一
測量　地籍測量、農地設計等一切の測量製圖は　新京測量學院へ　電話(3)二八四五
トラック の御用は　平野工務所へ　祝町五丁目六　電3 五四五四
引越貨物　土建材料　運搬
女は（女子專門の）新都職業紹介所へ　ダイヤ街梅ケ枝町一ノ一四　戶板ビル內　電3 六七〇九番
ロシヤ菓子　內地みやげ　電話期待配達　中央通二十一　小包お送　勉強引受　三泰公司　電(3)二七四七
トラック に依る運搬　大和運輸公司　電(3)六九〇八　引越及建築土木材料一般　農產物麻袋の準備有
サック　風化し易く用をなさざる品多し　御用は專門の當店に限る　富士町二ノ一四　新京名物　性の百貨店
慶應看護婦會　兼營　派遣婦會　入會隨意　新京梅ケ枝町三ノ十　電話⑧五六六九番
帳簿專門　二省堂製本所　三笠町三ノ九　電(3)三三四四番
ラヂオ　中央銀行御用　滿洲國各官廳　和登商會無線部　電話3 五九五一

あんま　東一條通五六　九州堂療院　電③六五〇九
タイピスト募集 生徒　菅沼タイプ　日本タイプ　綜合教授　入學隨時　新京新發路（帝都キネマ前）菅沼タイプライター滿洲直賣所　日滿タイピスト學院　電② 四四五二 四四五四番
ほねつぎ　滿鐵病院東正門前　今辨慶整骨院　電話3 五三六一番
鍼灸あんま　遠近を問はず敏速に御伺ひ致します　一心堂　大和通四六ノ二　電話3 二九〇八
整骨專門　中學校　商業學校　京タク　御指定　小原整骨院　錦町三　電③二六八四
家傳 お灸　◎神經痛 △肋膜炎 ◎婦人病 △カリエス ◎胃腸病 △ロイマチス ◎淋病 △寢小便 ◎中風 △脚氣　◇あんま特設　中央通（大阪商船橫）清水堂鍼灸院　電話3 六七二七番
電話金融　低利で敏速に　白金・金・銀高價買入　橫濱屋質店　東二條通二十五番　電話3 四七七四番
特效藥安心散　慢性花柳病、皮膚病　關節炎、神經痛　リウマチス　有効あり御試藥を乞ふ　浪速町二丁目十八番地　吉光堂療院
鍼灸　浪速町二丁目十八番地　東二條通交番前　吉光堂療院　電3 三七三六
かんぱん　玉江　電(三)二八二八　新京キネマ前

タイプ印書　飜譯・立案　謄寫・代書　新滿社　祝町二ノ一四　電話3 二二八七
お茶と　お茶道具は　みどり茶園　新京吉野町一丁目　電3 四七七〇
印刷及帳簿　三友社　新京永樂町　電話③三四二四
修理請負　煖房衛生設備　西七馬路滿洲圖書東側　松下煖房所　電話（2）一〇〇八
衣裳　新古　質　夏物大見切　益豐質店　三笠町三丁目一五　電3 二七七七番
三色羊羹　新京輸入組合加盟店　和洋製菓　峰長春堂　電話三ー三一九一番　同 市場內支店　電話三ー二八四二番
割烹　温泉料理　新京ダイヤ街　温泉閣　法宴會　新大宴會場と大衆向すき燒部新設　肉鳥專門　わかもと　電(三)五三六七

園田の鍼灸　神經痛　淋病　婦人病　脚氣　胃腸　セキズイ　豐樂劇場南（メトロポリタン隣）　電話（2）四四八〇番
金融　電話公債株式商品持込　質札にて手輕金融　新京祝町三ノ一七（興銀橫）滿洲株式店方　高橋
質　貸出勉強　極く簡單　質流品大安賣　愛知屋　東二條通三五　朝日社隣　電③三五九五
料亭　水月
質　第七博多屋
靴は金城　紳士用靴　實用靴　御入學用靴と　ハイノー鞄　安心して買へる店　東一條通り一四　金城靴店　電3 一九五二
質　第七博多屋　三笠町三丁目七　公會堂南　電③五三三五

第一 質　質屋のご利用は是非！第八博多屋へ　電③六三六四
電話及金融　密秘期長・時即融金　値なアタマ金でお買入が出來ます　御用の方は③6267　荻本電話店　新京入舟町一ノ二二

大阪商船出帆　門司、神戶（大阪行）（△印は廣島寄港）　熱河丸 五月廿三日　扶桑丸 五月廿五日　黑龍丸 五月廿六日　うすりい丸 五月廿八日　吉林丸 五月三十日　鴨綠丸 六月一日　うらる丸 六月二日
三角、鹿兒島、沖繩行（午前十一時大連出帆）　貴州丸 每月三日、十八日
◎切符發賣所　滿鐵及國鐵主要各驛並各地ジャパンツーリストビューロー案內所　船車連絡往復切符は汽車二割引、汽船一割引、通用期間二ヶ月　大連より乘船往復切符は復路運賃二割引、通用期間三ヶ月
專屬荷扱所　國際運輸會社各地支店
大阪商船株式會社　大連支店 電2 一一五一　奉天事務所 電3 四〇八九　新京事務所 電3 二三一六　哈爾濱事務所 電七一一〇
大連より九州行近道　淡路丸　六日、十七日、廿八日　午後四時發　長崎、鹿兒島　一等 二八圓 三二圓　特三等 一四圓 一七圓　三等 一二圓 一五圓　近海郵船
北日本汽船出帆　滿鐵主要驛及びビューローに「九州各驛行船車連絡切符を設置致します
敦賀直航　はいべりや丸（月三回）每月一日、十一日、廿一日　日出帆　天草丸（月三回）每月六日、十六日　日出帆　羅津發前十時　清津發後五時
新潟直航　十二月より三月迄每月三回　月洲丸（月三回）每月九日、十九日、廿九日　日出帆　羅津發前十時　清津發後五時
◎國際運輸 J・T・Bにて連絡切符發賣

森永ミルクキヤラメル

元氣な僕等の一番なかよし

一問一答

淋疾と其の治療

專門醫家と一般臨床家とが必讀すべき好個の參考資料

問、淋疾は何故、全治が困難であるか。

答、**男子の淋疾は尿道内に潜在する淋菌を徹底的に撲滅する必要がある。**しかし、之に對する從來の治療法は一長一短あり、從つて淋疾は容易に全治しないのである。

問、内服藥は如何？

答、内服藥を服用し、**藥分を尿と共に、尿道内を通過させても、其の作用は尿道を通過する瞬間に過ぎない。**故に内服藥のみにては粘膜深層に潜在する淋菌を撲滅する事は困難である。

問、**しからば洗滌、注入藥は？**

答、之等は水溶液であるために、直ちに尿道外へ流出し、其の殺菌作用は、**一回僅かに數分である。**故に、たとへ效果ある洗滌、注入藥にても、之にて淋疾を全治せんとすれば、**一日七八回行ふ必要ありとされてゐる。**しかし、その實行は到底不可能である。尚ほ洗滌、注入等は水壓力にて淋菌其他の汚物を後部へ移送し、副睾丸炎、其他の餘病を併發する危險がある。

問、結局、男子の淋疾は内服藥、或は洗滌、注入藥等にては根本的全治は困難なりとすれば、いかなる療法を撰ぶべきか。

答、その療法としては、第一に尿道の粘膜深層に潜在する淋菌を撲滅し得るもの、第二に安全にて危險と副作用なきものを條件とする。

問、淋菌に對し最も殺菌力が强大なのは何か。

答、**銀劑である。**從つて淋疾の藥品は銀を主劑とするものが多い。しかし單に銀劑のみでは粘膜深達性が微弱であつて、細胞組織下の淋菌を殺菌する事は、甚だ至難である。

問、しからば、その銀劑を粘膜に深達せしむる方法があるか。

答、**銀に色素を化合すべしとは最新の學說である。**

問、では銀と色素を化合し、之を水溶液として尿道内へ注入すれば理想的か

答、銀と色素の化合に成功すれば右の方法にても他の注入劑に比し、その殺菌效力は數倍する。しかし水溶液では直ちに外部へ流出するので、其の效果は頗る遲々たるものである。

問、**とは云へ、それ以上の方法があるか**

答、銀と色素の化合物を粉末とし、之を尿道へ挿入すれば、粉末なるが故に尿道彈力によつて、却つて尿道粘膜の微細の部分にまで平等に分布密着し、密着した粉末は、尿道内の分泌液のために徐々に溶解、浸潤しつゝ銀の殺菌作用と色素の粘膜深達性とによつて、次の放尿時まで數時間にわたり尿道内で殺菌作用を發揮し、其の效力を、粘膜表面は勿論、病巣深部にまで深達させる方法がある。

問、成る程、良い方法である。しかし其の粉末を尿道内に完全に入れるのは困難ではないか。

答、勿論、粉末其まゝでは尿道内へ入れる事は到底不可能である。その方法として、**直ちに溶解する所の細き管を作り、其の管中に粉末を充塡し之を尿道へ入れゝば極めて容易である**

問、其の管を尿道へ挿入する方法は？

答、クリーム性の液をスポイトにて尿道内へ入れ、次ぎに、その管を尿道内に入れゝば極めて簡單安全、何等の不安も危險も手數もなく、**前後の處置時間は僅か二三分で出來る。**

問、貴說の如く、銀と色素を化合し、之を粉末として尿道内で數時間、殺菌深達作用を持續する事ができ、しかも用法が簡單安全で專門醫でなくとも使用できるとすれば、實に驚くべきものでたゞ〱感嘆の外ない。しかし之は單に理想にとゞまり、實現不可能の事ではないか。

答、最近、淋疾治療界に非常な勢で名聲を高めてゐる。**ウラルゴール（日、英、米、佛、製法特許）**とは、この最高理想を眞に具體化したものであつて、初感染は勿論の事、數年、十數年の慢性患者も**ウラルゴール**によつて快心の結果を得た實例は枚擧に遑がなく、實にこの**ウラルゴール**が創製された事は、專門醫及び專門外の醫家、また一般患者に對しても大福音と稱すべきである。

日、英、米、佛 製法 專賣特許 ウラルゴールに就て

ウラルゴールとは一問一答で示した如く、銀と色素を化合した强力の殺菌深達作用を有する最新の淋疾藥であつて、しかも使用法は頗る簡單安全、携帶にも頗る便利である。

しかしてウラルゴール獨特の效果と使用法は次の如くである。

一、感染後早々の患者には短管十本入を使用されたし。

一、慢性、或は再發の患者には、最初に短管十本入を、次ぎに中管十本入を使用されたし。

一、惡性か或は數年、十數年の慢性患者には、短管、中管の次ぎに長管十本入を使用されたし。

本格的の效果と、安全なる用法は、實にウラルゴールの最大特長である。しかしてウラルゴールの名聲は、今や全國的に擴大され、大學病院を始め、著名の泌尿科病院にまで使用され、日に日にその數量は增大しつゝある。未實驗者は速かに之を使用して、快心の結果を得られんことを切望する。

ウラルゴールの種類と價格

短管三本入（豫防用）	スポイト クリーム カバー付	〇円七五
同　十本入（初感染用 男子慢性及再發初用品 少女膣用、子宮頸管用）	同	二円〇〇
中管十本入（男子慢性及再發用 女子尿道及膣用）	同	二円五〇
長管十本入（男子慢性固疾用）	同	三円〇〇

（外に大量入、病院用あり）

類似品あり、ウラルゴールの短管、又は中管、或は長管と懇ず御指定を乞ふ。

弊地の藥店、デパート藥品部にあり。若し品切れの時は直接發賣元へ御註文あれば代金引換にても直ちに送附す。（前金註文は送料當社負擔）

ウラルゴール說明書進呈

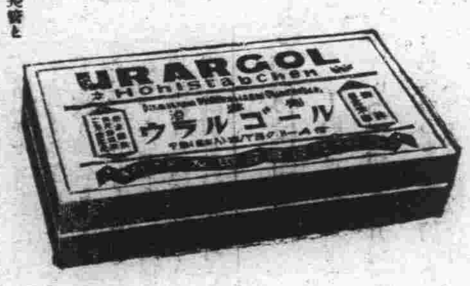

藥種貿易商 發賣元 友田合資會社 東京市日本橋區本町三ノ一 電話日本橋（二八〇・二八一・七四八・七四九・七四七） 振替口座・東京・一九三八

美術表具の御用は 尚古堂 吉野町二丁目五 電話(3)三三三三

昭和の常識 カラーの古手は、切つて小包の荷札や、學校行きの傘、草履袋のお名札になる

健康は

★榮養によつて保たれ、その不足は直ちに障害します

★感冒も亦その一つで、感冒から起る病氣はこれ又實に多い

仁丹を常用すれば充分榮養分を含む結果この心配はない

●香りに味に先づ大石の 玄米茶 大石茶舖● 祝町太子堂前 電話③六四二七番

往診即時 產婆派出 入院隨時 病室完備

電話 （代表）2—5678（受付2—2106・病室2—2157）

診療科目 内科、外科 產婦人科、小兒科 皮膚泌尿科、性病科 各科專門 年中無休

新京慈光路四〇一（南新京驛近・興亞街角 バス慈光路停留所前）

慈光病院 院長 醫學博士 饒村佑一 （舊名 新都病院）

●生徒募集 新京慈光路、慈光學園内 慈光助產士看護婦學校（振替口座新京二〇五〇番） 希望の方は申込れたし

夏背廣新荷着

お祭がすむともう夏でございます・夏を涼しく、潑剌たる元氣ですごしませう、フジヤには夏の背廣が豐富に入荷しました、見るからに涼しそうにフレッシュな氣が溢れてをります、どうぞお早や目に…………。

上下物 一一・五〇より 三ツ揃 一五・五〇より

寸法お軀に合せてすぐ直します

滿化・滿石社員消費組合特約 國際運輸社員會指定

フジヤ洋服店 本店 大連岩城町一一〇 電話②0235 支店 大連浪速町一一五 電話③9122

發賣以來 激稱！讚嘆！湧き立つ人氣。

こんな素晴しい國產カメラが出來たかと材料店もアマチュアも讚嘆を惜しまぬ。八齣から六四齣まで速度調節できシボリとシャッター開閉速度が完全に聯動して露出を調節する。あらゆる嶄新な機構完備してゐる

純國產アルマカメラ 戰時ニッポン唯一の小型活動寫眞

パテー9ミリ半

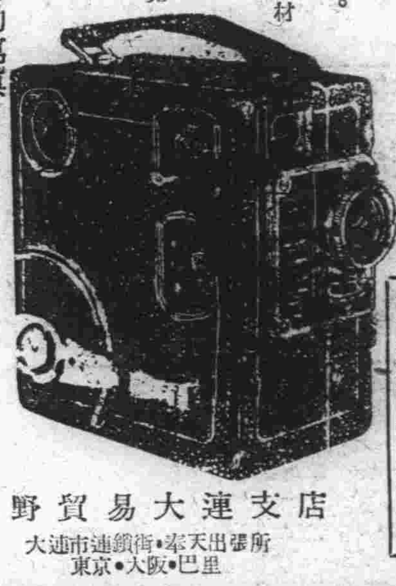

御一報次第華麗な型錄呈上

全國寫眞材料店 著名百貨店にあり

伴野貿易大連支店 大連市連鎖街・奉天出張所 東京・大阪・巴里

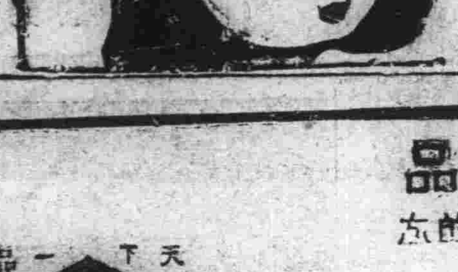

森永ドライミルク

母乳そのまゝ 赤ちゃんをすくすく育てる

三大銘釀品 おいしくて經濟的な点

天下一品 萬 龍

ほまれ味噌

野田醬油株式會社

味の素

名物にうまい物なしとは斷じて言はさぬ味の素

株式會社味の素本舖 鈴木商店

特に洋服のご急用は 「午前十時迄の分は午後配達 小修理は……サービス ドライクリーニング 篠崎商會 朝日通り深町病院前 電②一四六〇

白米・食料品 大安賣 木炭（吉林白小丸） 御菓子の仕入なら何品でも揃ふ當店にて 醋昆布發賣元

特約店 グリコ會社 明治製菓 中央製菓 長岡製菓 東京菓子

調辨所 新京蓬萊町一ノ一九 電話(3)三五九〇番

犯罪も急テムポ 目に餘る不屆者
公園や支那風呂を中心に 近く一齊檢索斷行
季節の誘惑

降つたり止んだり憂鬱な氣迷ひ天氣もからりと晴れて緑葉一入色濃く國都にも潑剌たる初夏は訪れた、そして近づく眞夏への歩みと共に薄ものゝ誘惑所謂夏の各種犯罪發生は豫想されるところであるが、首都警察廳防犯股に於ては早くも對策につき計畫を進め防犯の完璧を期すべく張り切つてゐるがその第一着手として市內各公園の肅清及支那風呂に手入れを行ふことゝなり近く一齊檢索を實施し嚴重取締ることゝなつた、即ち近く酷熱と共に各公園は人波に氾濫するが、中に綠葉の蔭に風紀を紊し公園の神聖を冒瀆する不屆者の横行するはその例少からざるところであり、また支那風呂の風紀紊亂問題については夙に云爲されてゐたところでいづれも初夏から眞夏への候に於て甚だしくこれが徹底的取締りによつて肅清を圖りこの種犯罪の絶滅を期さうと言ふのである

參加選手八十餘名 春祭り奉納相撲
けふ境內土俵で擧行

新京神社春季奉納相撲は十五日神社境內で行はれる豫定のところ雨天のため中止となつてゐたが廿二日午後一時より境內に於て華々しく擧行される 出場者は在京各部隊、警察、滿鐵等よりの選手八十名に上り盛大を豫想される

張司法部大臣の美擧 日本神社建立
郷里撫順縣新屯に

長期戰下益々日滿親善の力強い實が擧げられつゝある折柄軍國日本の神武天皇を守護神とする日本神社を滿洲國司法部大臣張煥相氏が發起となつて郷里撫順縣下に建立するといふ 敬神の念厚く神國日本を敬愛する張司法部大臣は郷里撫順縣營盤村新屯に日頃恩德を慕ひ奉るわが神武天皇を守護神とする日本神社を建立し滿洲國人に敬神の美德を擴めやうとして滿洲國參議古田正武氏にその協力を求め去る四月廿三日古田參議並に同參議と昵懇の間柄たる奉天神社々司山口起氏、宮崎撫順副縣長と共に現場調査を行ひ諸準備を完了この程大使館當局の內諾を得るにいたつたので六月下旬張大臣自から工費約一萬圓を投じて新屯南山々頂に新屯神社と命名建立することゝなつた この床しい張大臣の德行に同村は擧げて一德一心の具現として感激してゐる

通河縣商務會 軍へ感謝

國內治安の癌となつてゐた三江省方面の匪賊出沒に對しては本年三月以來宣撫工作員の挺身的活躍により全くその狀況を一變し、今や明朗化の一途を辿りつゝあるがこれを裏書してこの程通河縣商務會長外二名が連署で關東軍司令官同參謀長に感謝狀を寄せ、日滿軍警ならびに工作班の努力及び歸順匪に對する寛大なる處置、縣民の生活安定の事實などを列擧し、誠心感謝の心情を披瀝して來た

滿人花街の小火

二十一日午後一時卅五分三笠町四丁目七の二滿香班麗婦張趙氏方から出火祝町消防署急遽出動したが大事に至らず壁一坪を燒失して同五十分鎭火した、原因は煙草の吹殻の不始末によるものと見られてゐる

浄月潭水郷探勝會
愈よ本日午前十時驛前出發
(大同公園前は都合により中止驛前に御出下さい)

國都を代表する赤ちやんは誰?
審査申込は廿五日締切り
愛護週間

「生めよ、殖やせよ、國の礎―」と特別市公署では全滿に魁をとり妊産婦乳幼兒の保健衛生問題につき大いに力瘤を入れてゐるが、來る六月一日より一週間に亘り優良兒審査會、優良乳幼兒表彰、乳幼兒健康相談その他乳幼兒愛護の催を募集することとなつてゐるが、審査會の申込締切は五月二十五日となつて居り、新京一の優良兒は誰か?市民は進んで自慢の第二世を審査會に送られることを主催者側では希望してゐる

◉資格
乳兒=自昭和十二年六月一日、至十二月一日出生
幼兒=自昭和八年六月一日、至昭和十年五月三十一日出生
學童=自滿六歲至滿十一歲

◉申込方法
○乳幼兒は住所氏名生年月日希望の審査個所名及保護者氏名を記入し市公署保健科宛に申込むこと
○學童は各學校より別に定むるところに依り申込むこと

花瓶も添へて 「美はしき慰め」

滿洲國防婦人會支部では傷病兵を慰めるためかねてより各會員の手により家庭の餘暇を割いて造花を作成中であつたが、この程殆んど全會員の作成を終つたので一應これを取り纏め廿日午後一時會長東條支部長星野兩夫人をはじめ有志廿名が陸軍病院を訪問、色とりどりの美しい造花と、これ又會員有志から贈られた三百餘の花瓶とゝもに傷める勇士達の枕邊に飾り眞心籠る慰問の花を咲かせた

大經路警察 近く移轉改稱

大經路警察署は六月早々興安區同治街の新廳舍竣工を俟つて移轉する豫定であるが、移轉に伴ひ現在の管轄區域は四道街署に移管となり、興安區以西の地域が新管轄區域となる筈で、新署名は同治街警察署と決定した

半島の同胞 戰捷奉告祈願

協和會朝鮮人分會青年團、少年團二百五十名は廿一日午後二時より忠靈塔に參拜、徐州戰捷奉告、皇軍の武運長久を祈願した

鞍山勝つ 6―3

昭和製鋼所對滿洲國の野球戰は廿一日午後四時五分西公園球場で開戰
審判(球)古賀(壘)藤田、岩瀬三氏
昭和猛打を揮ひ滿洲國土出、佐山、古井の三投手を良く攻め十二安打と四球九を得て六點を確實に得點したに反し、滿洲國は昭和桑原、相澤兩投手の好コントロールに牛耳られて九回總動員の最後の追擊も及ばず三點を得たのみで六對三で昭和勝つ閉戰六時五分

昭	003100011	6
滿	001001001	3

けふの野球
鞍山―新俱 午後五時西公園(五十錢)

旅行團便り

福岡中學生徒二百十名は廿二日午後七時卅分來京旭ホテルに投宿、廿三日午後四時四十八分發奉天へ▲兵庫縣北神商業生徒卅名は廿二日午前八時來京太陽ホテルに投宿、廿三日午前七時十五分發哈市へ

ビューロー

「旅行中は各所ビューローを非常に信頼して來て何れも親切なりしも當地のビューローは豫想に反し親切を欠きたるは甚だ遺憾なり」▲國都新京を訪れる各種視察團の最近の感想はこの樣に一致してゐて、中には「ビューローの無き方都合よろしからん」と痛い皮肉を洩らした團體もゐる▲時局に際して最近ビューローでは勤務時間を嚴重に守り、必要の無い外出を止めてゐるさうである、それも結構であるがビューローの仕事は何も動物園の虎みたいに檻の中に閉籠つてゐる性質のもので無い筈、もつと實際的に即してこの不名譽を取戻すことゝ▲新しくまだ馴れないなどと言はず皆さん一つしつかり頼んまつせ

天氣
けふの天氣 南寄りの風雨模樣曇く變り易き天氣
きのふ 最高 二〇度二 最低 五度五

故鄭孝胥氏墓地 奉天東陵東方に決定

故鄭前國務總理の遺骸を鄭重に葬るため豫て鄭家を中心に近親者間で墓地選定に當つてゐたが、この程奉天東陵東方約一キロの同家保有丘陵を墓地とするに決定し、廿一日午前十一時より同地に故鄭孝胥氏令息鄭禹氏を始め國務院總務廳次長並びに葆奉天省長、竹內次長、土肥奉天副市長その他關係者參列の下に非公式に地鎭祭を執行、近く中央政府の正式發令をまつて墓地施設にかゝることになつた

柳條湖戰蹟記念碑 けふ除幕式擧行
島本少將來滿

滿洲事變史に輝く柳條湖鐵道爆破地點を永久に記念する戰蹟記念碑の除幕式は徐州陷落戰捷の歡喜に沸き立つ廿二日午前十一時より北大營西側記念碑前において岩松部隊長、事變當時の奉天獨立守備隊長島本少將、北大營一番乘りの殊勳者たる當時の第三中隊小隊長河本大尉を始め日滿官民多數參列し盛大に擧行、昔日の偉業を偲ぶことゝなつた

北大營ならびに柳條湖戰蹟記念碑除幕式を明日に控へた廿一日、當時の北大營攻擊部隊長、現東京憲兵學校長島本少將は午前七時四十分着列車で朝鮮經由ゆかりの地、奉天に到着した、同少將は廿二日除幕式に參列した後廿三日あじあで新京に赴き植田軍司令官に挨拶をなした後廿四日新京發北鮮經由歸國の豫定である

朝鮮物産の 積極的大陸進出
見本市と卽賣會
廿六日から四日間寶山で開催

日滿鮮の一如は日と共に强固に實を結んでゐるが、この度朝鮮産品の販路擴充を圖り滿鮮交易の擴充を期して朝鮮總督府主催駐滿日本帝國大使館新京商工公會の後援で來る二十六日より二十九日迄寶山百貨店五、六階で朝鮮物産卽賣及見本市を左の如く開催することゝなつた
▲二十六日、卽賣會見本展示及商談
▲二十七日、同上
▲二十八日、卽賣會訪問商談
▲二十九日、右同上
尙二十六日午後一時より滿洲産業に對する正確なる認識を把握する爲朝鮮各道職員、實業者が市中の主なる工場、取引機關並に新京市內産業狀況を視察する外左の如き各種の催し物を行ふこととなつてゐる

1、朝鮮物産研究座談會 五月廿七日午後六時より寶山百貨店に於て官民合同の鮮産品批判研究座談會並試食會を開催し鮮産品の販路擴張、鮮滿交易の促進に資せんとす
2、朝鮮デー 五月廿七日寶山百貨店食堂に於て朝鮮デーを開催す
3、貿易振興懇談會 五月廿八日午後六時より日滿軍人會館に於て、鮮産品輸出上の缺陷を檢討し滿鮮貿易の振興を圖る爲産業貿易關係各官公衙代表者主任者、實業團代表者等參集の上懇談會を開催す
4、朝鮮の夕 五月廿八、九日兩日午後六時より西廣場「滿鐵俱樂部」に於て活動寫眞會を開催す
5、朝鮮物産卽賣會並見本市出品店及出品物

野犬狩餘聞 一警士の溫情に
救かつた忠犬"四眼"

忠犬と四道街署一警士の野犬狩にからまるエピソード=主人の命を救つた忠犬だといふところから東頭道街附近滿人兒童達の愛撫を一身に集めてゐる老犬がゐる 同街三六號に居住する皮革屋常富君(三七)の飼犬で四眼と呼ばれてゐる七才の犬がそれだ―昨年十一月主人の常富君が家業に失敗して悲嘆の餘り自宅で縊死を圖つた際主人の自殺を家人に報せて遂に常富君を蘇生せしめたといふ怜悧な犬である、それ以來忠犬四眼の名は東頭道街一帶に廣まり町內の人氣を集めてゐたが、鑑札を持たぬところからたまたま今回市公署で施行してゐる野犬狩に捕まり廿日撲殺される破目になつた、これを聞いた近所の者が、こんな忠犬を殺しちや惜しいといふわけで五錢、十錢と金を出し合つて鑑札下附料金四圓三十錢を集めにかゝつたが、皆んな貧しい人達のことゝてこれ丈の金が急場の間に合はず途方に暮れてゐたところ、折から巡回中の東二道街派出所の警士許國權君(三〇)がこの話を聞いて同情、不足分一圓餘を自分のポケットマネーから割いて常富君の妻女常富氏(三七)に與へ危いところで忠犬四眼を撲殺隊の手から取り戻してやつた 忠犬四眼は生れてはじめて飼犬として公認された首環をつけ主人の溫かい手許に歸つて行つたが、この佳話を聞いた四道街署の濱田署長が許警士の溫かい心情に感心「事柄は小さな善行だが、警察官は何れもこんな溫い心を持て」と署員に訓示すると共に許警士に御褒美として金一封を與へなほ表彰方を首都警察廳に上申した(寫眞は許警士と四眼)

白勢名譽領事 歡迎宴

新潟市在滿洲同名譽領事白勢量作氏の來京を迎へ在京新潟縣人會では二十一日午後六時半より寶來樓に於て歡迎懇談會を開いた

東京夏場所 十一日目勝負

(勝) (負)
松若(つきだし)陸奥錦
斜里錦(打棄り)若浪
陸奥洋(掬ひなげ)足羽山
佐ノ岩(よりきり)清美川
陸錦(おしきり)大八洲
小松山(とつたり)白鷺
四海波(下手なげ)富ノ山
若潮(肩すかし)常陽山
千葉昇(よりきり)射水川
嶺巌(よりきり)加古川
太刀若(上手なげ)谷ノ音
錦華山(はたき込)雲仙嶽
神武山(寄たおし)國光
大蛇潟(下手なげ)佐賀花
中入後
番神山(送りだし)一渡
大和錦(寄たおし)筑波嶺
桂川(掬ひなげ)藤ノ里
防長山(下手なげ)源氏山
大浪(寄たおし)肥州山
青葉山(寄たおし)金湊
富士ケ嶽(つりだし)綾若
高登(つりだし)安藝海
出羽ノ花(よりきり)小島川
綾錦(そとがけ)駒ノ里
九州山(下手捻り)入潮
土州山(よりきり)笠置山
龍王山(はたき込)楯甲
鹿島洋(おしきり)海光山
和歌島(寄たおし)巴潟
兩國(打棄り)鶴ケ嶺
五ツ島(打棄り)鯱ノ里
旭川(巻おとし)九州山
羽黒山(よりきり)幡瀬川
玉ノ海(寄たおし)名寄岩
鏡岩(よりきり)磐石
玉錦(そとがけ)前田山
双葉山(おしきり)武藏山
綾昇(うちかけ)男女ノ川
打出し六時四十五分

日本大相撲夏場所星取表
(○は勝、●は負、分は引分、やは休)

【東方】

力士	一日目～十一日目
双葉山	[illegible]
前田山	[illegible]
磐石	[illegible]
羽黒山	[illegible]
大邱山	[illegible]
五ツ島	[illegible]
幡瀬川	[illegible]
和歌島	[illegible]
楯甲	[illegible]
大潮	[illegible]
九州山	[illegible]
出羽ノ花	[illegible]
出羽湊	[illegible]
小島川	[illegible]
富士ケ嶽	[illegible]
土州山	[illegible]
高登	[illegible]
鹿島洋	[illegible]
大浪	[illegible]
防長山	[illegible]
綾若	[illegible]
番神山	[illegible]
男女川	[illegible]
大蛇潟	[illegible]
肥州山	[illegible]
佐賀ノ花	[illegible]
太刀若	[illegible]
加古川	[illegible]

【西方】

力士	一日目～十一日目
玉錦	[illegible]
鏡岩	[illegible]
名寄岩	[illegible]
綾昇	[illegible]
玉ノ海	[illegible]
兩國	[illegible]
鯱ノ里	[illegible]
海光山	[illegible]
笠置山	[illegible]
旭川	[illegible]
駒ノ里	[illegible]
鶴ケ嶺	[illegible]
巴潟	[illegible]
安藝海	[illegible]
綾錦	[illegible]
金湊	[illegible]
龍王山	[illegible]
青葉山	[illegible]
源氏山	[illegible]
桂川	[illegible]
筑波嶺	[illegible]
大和錦	[illegible]
武藏山	[illegible]
神武山	[illegible]
藤ノ里	[illegible]
錦華山	[illegible]
一渡	[illegible]
射水川	[illegible]

十二日目取組
【東京國通】東京大相撲十二日目取組左の如し
(若浪 陸奥洋)(陸錦 雲仙嶽)(常陽山 谷ノ音)(國光 太刀若)
(陸奥錦 小松川)(嶺巌 千葉昇)(白鷺 加古川)(清美川 肥州山)
(佐ノ岩 佐渡嶽)(大八洲 四海波)(射水川 若潮)(神武山 富ノ山)
中入後
(錦華山 綾若)(源氏山 大蛇潟)(藤ノ里 土州山)
(佐賀花 防長山)(大浪 鹿島洋)(大和 富士嶽)
(桂川 一渡)(筑波嶺 高登)(綾錦 番神山)
(青葉山 小島川)(笠置山 金湊)(旭川 五ツ島)(綾昇 羽黒山)(鏡岩 和歌島)
(巴潟 安藝海)(駒ノ里 幡瀬川)(兩國 大潮)(玉ノ海 磐石)(男女川 双葉山)
(鶴ケ嶺 龍王山)(鯱ノ里 九州山)(楯甲 海光山)(名寄岩 前田山)(武藏山 玉錦)

破産宣告
新京三笠町三丁目二十番地
破産者 合資會社福昌洋行
右ノ者ニ對スル昭和十二年破第一號破産事件ニ付當館ハ左ノ如シ破産宣告ニ付公告スル
一、債務者合資會社福昌洋行ヲ破産者トス
一、破産管財人 新京特別市西七馬路二十六號 辯護士 小西會一
一、債權屆出期間 昭和十三年六月十日迄
一、第一回ノ債權者集會及債權調査ノ期日並ニ場所 當館ニ於テ同年六月二十日午前九時
一、破産者ノ債務者及破産財團ニ屬スル財産ノ所持者ハ破産者ニ辯濟ヲ爲シ又ハ其ノ財産ノ交付ヲ爲スヘカラス尚破産者ニ對シ債務ヲ負擔スル者又ハ其財産ヲ所持スル者ハ其ノ旨若シ其ノ財産ヲ所持スル者カ別除權ヲ有スルトキハ其ノ債權ヲ有スル旨ヲ昭和十三年六月十九日迄ニ破産管財人ニ屆出ツヘシ
昭和十三年五月二十一日午前十時宣告
在新京日本帝國總領事館
副領事 小林舜一

引菓子祝餅 上生菓子 豆入大福餅
ヤマト屋
中央通 電(3)五九八七

割烹 イケス 活洲
祝町二丁目(大子堂東)
電話(3)三一六五番

ニッケ ヘルメット
NIKKE GALLERY

貸室
日本橋通り六三番地(南廣場より南へ半丁)
フランスアパート
炊事場入浴場の設備あり
御用の方は 電話(3)三四三二番へ (3)五二四八番へ

疊の御用は
絶對信用の出來る店
電話③二四八二一番
鵜殿兄弟商店
室町公學校前

靴專門店
二合永鞄店
自家製品に付大安賣是非御用命下さい
新京東一條通三六番地
電話(3)四三〇八

至急 女中募集 二三名
新京永樂町三丁目廿一
京都旅館
電(三)三六八九番

おでん 小料理 どんぶり 洋食 出前迅速
花見轆當仕出し
末廣
大和通ミシン(滿鐵病院正門前)
電話(3)二〇五二番

南京よたより
こころの底から愉快になれると みんなが唄ふ!
上原敏
ポリドール流行歌

閉店急告
弊店店仕舞につき諸商品元値を切つた半値にて賣出します期間僅かもですこの好機會を見逃しなく御來店下さい
五月二十五日閉店致します
弊店店舗電話等全部お賣りします
特別廉價に御相談に應じます希望者は御來店を願ひます
印度絹物店
大隆洋行
新京日本橋通四六 電話③六二八二

新茶入荷
お茶と茶道具の店
みどり茶園
吉野町一丁目(銀座キネマ横)
電話(3)四七七〇番

義人長七郎

（二百四十三）

〔禁上演映畫化〕中川雨之藷　竹枝一郎助

旅ごゝろ（二）

漸く外遊の氣持が、長七郎の心に芽生えたのは、茲數日前のことで、兩國の廣小路へ行つた時、大道の樹陰で、相變らず易者の店を張つてゐる根津五郎衛門に、久し振で遇つた。

その時に五郎衛門、何處で聞いたのか、銀糸のお銀の話をして、

「彼女も、たうとう江戸を喰ひ詰めて、近ごろ東海道へ踏み出したといふ噂でございます」と、いつた。

長七郎に取つて、お銀は大事の女です。

御巡狩の詮議にも、また無人香島の安否を探るにも、お銀は無くてはならぬ女です。

それでなくてさへ、

「香島は、既に誰かへ連れ去られて江戸には居ないのであるまいか」

と、頻りに思つてゐた矢先です。

其處へちやうど、お銀は旅に……

……といふ五郎衛門の話を聞くと、長七郎の旅ごゝろは、一層煽り立てられたのでした。

偖てその夜。

長七郎は、彦左衛門と別れて、再び隠士町の隠れ家へ引揚げたが江戸に居ることが、もう一日も、いやで堪らなくなりました。

一日遅れると遅れるほど、それだけ香島の身に危險が迫つて行くやうに思はれて、氣が急いてなりません。

偖て話かはつてこちらは、赤坂溜池の土手下で、暗殺隊のため縛られてゐた一心太助。

やつと、夜の明け方になつてから、通りかゝつた人に頼んで縛目を解いてもらひ、助かることは助かりました。

「畜生めッ！」

手や腕を撫でながら、明け方の空を睨み上げると、折柄山王の森で、夜明け鶏が鳴き立つてゐる。

「チエッ、鶏まで、あほらしいと俺を笑つて居やがらあ」

やがて悄々として、駿河台の大久保屋敷へ來てみると、彦左衛門一黨は、長者ケ丸を引揚げて來てちやうど一服して居る處。

「實は、かう〳〵いふ譯でなあ」

と、昨夜のあらましを、彦左衛門から聞かされた。

「へえ、覆面のお士が知らしに來たんですつて。そいつあ不思議だ、しかしまあ、長七郎様に別條が無くて結構でございます」

「見せてやりたかつたなあ、長七郎さまの腕前……それと、拙者の働きをな」

「へえ、殿さま、そんなに働いたんですか」

「そんなに働いたか、とはどうだ、ハハア、儲は睨つて居るな。長者ケ丸一帯は、屍は積んで山をなし、血は流れて河をなす、實に身の毛も彌立つ有様でな」

「へえ、死人の山……？」

「何しろ、長七郎殿、倍ふしと見たることに致して此の彦左衛門、雲霞の如き敵のまつ只中へ、怖るゝ要もなく駒を乘り入れ、なにしろ乘り人は名人、馬は古今の駿足。縱横無盡、當るを幸ひ、薙ぎ立て薙ぎ立て……」

彦左衛門、調子に乘つて、講談口調でやり出した。

太助は、少々煙に卷かれた形で、

「殿さま、ママ、待つておくんなせえ」

「まあ默つて聞け、話の腰を折る奴があるか！」

「でも、さいぜんのお話では、相手の暗殺隊は、たつた十四五人だつた、とおつしやつたぢやございませんか。死人の山だの、雲霞の如き敵は、チト可怪しいぢやござんせんか」

皮肉な太助の質問です。

日立モートル

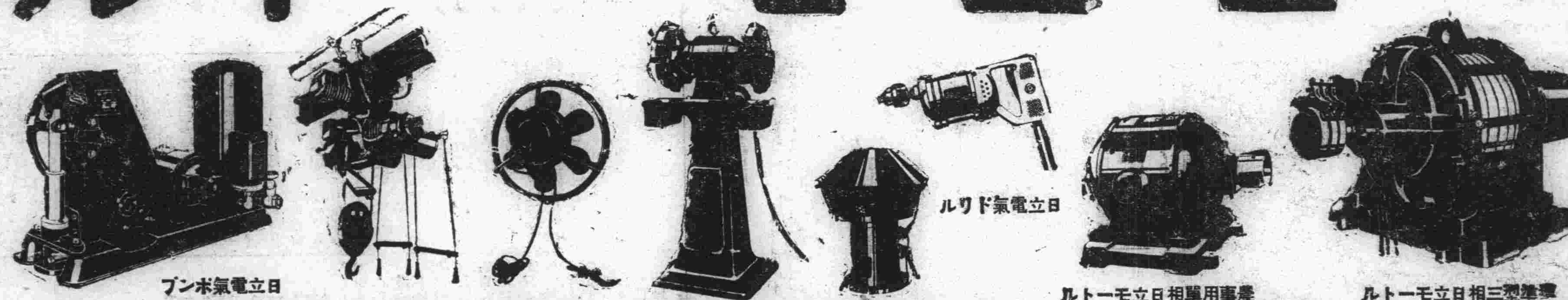

本店　東京市麹町區丸ノ内二丁目十二
大連營業所　大連市山縣通り三(東拓ビル)　電話大連本局代表三一一九(3)(長)
新京出張所　新京大同大街二一三(日毛ビル三階)　電話新京本局一八四六(2)(長)
奉天出張所　奉天加茂町二(三井ビル四階)　電話奉天中央局二八四三(長)

日立製作所

不用家具什器道具其他
高價買入御電話參上　大型金庫　應接用セット各種有、机、椅子
新古家具商　太隆號
大經路一〇七號　電話三一三四七九番

ぶたまんじゆう
天津ポーパス焼
出前迅速　電③二〇二四番
多忙に付増設　電③三三二八番
外、シウマイ、ワンタン、支那ソバ、ミソウドン、豚天プラ外種々
場所　新京曙町四ノ一（滿鐵病院東側）
支那料理　五十番

謄寫印刷は
新京　正光社
電話園(2)(2)四一四七　五七〇五

三笠町一丁目大都ホテル裏角
電話(3)二八七三番
濱田醫院
內科　外科　花柳病科
診察　自午前九時　至午后九時

和洋菓子　大阪屋
生菓子　ケーキ　祝事用　佛事用　御引菓子
本店　興安大路　電(2)一二七五七番　七五四七番
支店　宮下代用官舎　電(2)三四〇四番

生だ！
万　丸万
新京吉野町二丁目（東朝前）
電話③二九五三番

今が絶好の機會!!!
邦文滿文タイピスト生徒募集
一、本科生四ケ月卒業
一、入學資格高等小學校卒業程度以上
一、隨時入學
一、就職斡旋
新京朝日通八十一番地　日本タイプライター株式會社附屬
邦文タイピスト養成所
電話(3)三三三八番　(3)五六八四番

音色の良き琴三味線
新京唯一の專門店へ
東一條通六〇
大政樂器店
電(三)五五五六番

海陸運送　通關代辦　市內運搬　引越荷作業
丸重洋行支店
新京富士町四丁目ノ四
電話③六一六七一　四六一番
保税③五四四五番

諸官廳御用達
疊並上敷
新　新京疊商店
鶴殿新十郎
新京東一條通二六番地　電話③三四四〇番
同朝日通り分店　電話②一〇二一番

御靴の御相談は
タケヤ靴店へ
三笠町二ノ一一　電3五二三六

ウブで情熱を盛つた
娘のホールで
召上りませ!!

高級
カフエー
大新京
新京富士町三ノ三
電③三四五六番

專門店に御用命を

大長靴鞄店
ダイヤ街　電3五五一三番

滿洲獨特野外料理
元祖　成吉思汗鍋
東一条通り
精養軒
電三三三〇五

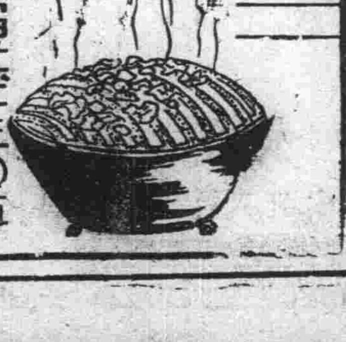

各種寢台

新京日本橋通
家具装飾　品川洋行
電3二〇三六二・三九五三・三一二一